Biblioteca del Banco Central de Bolivia – La Paz

PRESENCIA

MATUTINO FUNDADO EL 28 DE MARZO DE 1952

AÑO XXIV - Nº. 6.208 - LA PAZ, BOLIVIA, MIERCOLES 17 DE SEPTIEMBRE DE 1975 - 12 PAGINAS - $b. 2.00

FUNDICION DE ANTIMONIO.- La fundición de antimonio de Vinto, montada con la tecnología más adelantada en su género, fue inaugurada ayer, dando comienzo a una nueva fase de la industria metalúrgica nacional Según la descripción que hicieron las autoridades de Gobierno, en la apertura oficial de la planta, Bolivia, dio un nuevo paso hacia su liberación.

Con inauguración de fundición de antimonio

Oruro se convierte en polo de desarrollo metalúrgico

Vinto está en camino de constituirse en el complejo metalúrgico más grande de Sudamérica

..Por Dante Escóbar Plata (Enviado Especial).- Oruro se ha convertido desde ayer en el "polo de desarrollo metalúrgico" al inaugurarse oficialmente la fundición de antimonio, en cuyo acto las autoridades calificaron a la puesta en marcha de la planta de un paso más hacia la liberación del país de la dependencia externa.

La planta de antimonio permitirá la transformación de los concentrados de ese mineral en metálico, saliendo, una vez más, del radio de acción de los grandes consorcios mundiales que regulan el mercado de las materias primas.

La fundición de antimonio, sumada a la de estaño y su futura ampliación, además de la construcción de la planta fundidora de estaño de bajo ley, harán de Vinto el Complejo Metalúrgico más grande de Sudamérica.

INAUGURACION

El acto de inauguración se desarrolló en el mismo complejo de Vinto, a 10 kilómetros de la ciudad de Oruro, dentro de un marco de emotividad y en presencia de Ministros de Estado, representantes diplomáticos, autoridades de Gobierno y alrededor de 300 trabajadores en metalurgia.

El Presidente de la República, Gral. Hugo Banzer Suárez, en su discurso de inauguración expresó que "Hoy (ayer) es un día de fiesta para todos los bolivianos y si hay alguien que no comprenda este momento, es porque no ha palpitado con nosotros los instantes de sacrificio que hemos pasado para levantar esta obra".

Afirmó que un país se construye sobre la base del sacrificio, como el sacrificio hecho por el pueblo alemán. "Digo Alemania, añadió, porque fue ese país el que nos ayudó a levantar esta planta. Es con renunciamiento y sacrificio que se levanta un país".

A nombre del Gobierno agradeció y felicitó a la cooperación checoslovaca, alemana, a los técnicos y trabajadores de la Empresa Nacional de Fundiciones.

El Gerente General de ENAF, Gral. Hugo Ortiz Mattos, al destacar el respaldo del Gobierno en la materialización de la planta, dijo que la misma había sido instalada con las mejores condiciones tecnológicas.

Señaló que la Empresa Nacional de Fundiciones, al hacer entrega de la obra, cancela también la última cuota a la firma alemana Klockner, que representa para el país "el momento en que se inserta en el patrimonio nacional la primera fundición de estaño".

"Nos sentimos íntimamente conmovidos y satisfechos de haber logrado ese objetivo porque sabemos que estamos respondiendo a los anhelos y aspiraciones de nuestro pueblo, que ha puesto en las fundiciones sus mejores esperanzas para el futuro", afirmó Ortiz Mattos.

Por último, exhortó a la responsabilidad de los técnicos y trabajadores en el manejo de la planta, para que aporten con sacrificio su trabajo y contribuyan al progreso de la nación.

Posteriormente usó de la palabra el Coordinador Laboral de ENAF, Víctor Terceros, quien expresó la satisfacción que sentían los trabajadores de la metalurgia por las obras que se ha inaugurado en ese campo.

"Nuestro país, -dijo- tiene derecho a alcanzar su pleno desarrollo y progreso, dejando de ser simple exportador de materias primas y enviar al exterior todos nuestros materiales fundidos. Los trabajadores de ENAF somos responsables del futuro de esta empresa y seguiremos aportando nuestro sacrificio para su engrandecimiento".

Por su parte, el Gerente Técnico de ENAF, Ing. Jorge Lema hizo una explicación técnica del proceso y tecnología de la planta.

También pronunció un discurso el Director General de Metalurgia No-Ferrosa de la República de Checoslovaquia, R. Brykner, quien destacó la importancia que tiene para Bolivia la fundición de antimonio y las posibilidades para futuros programas de cooperación.

A su vez, el Ministro de Minería, Gral. José Antonio Zelaya dijo que con la inauguración de esa planta se abría un nuevo horizonte en el plano de la economía minera, que a través de escaladas sucesivas va superando su primitiva condición de economía neocolonialista.

"Estamos abriendo la era metalurgista en Bolivia, que es uno de los caminos más importantes y seguros hacia nuestra liberación económica", afirmó; añadió que era un convencido de que para realizar una gran obra no bastan la técnica y el capital. "Se hace necesaria una buena dosis de mística gubernamental en beneficio de la patria", dijo.

DETALLES TECNICOS

Los estudios técnicos de la planta de fundición de antimonio fueron elaborados por la firma checa, Skoda-Export, que también ha provisto los equipos y maquinarias.

El proceso tecnológico fue mejorado con la incorporación de un horno eléctrico para aumentar el rendimiento.

Producirá 5.000 toneladas de antimonio metálico y 1.000 de trióxidos. Absorberá el 50 por ciento de la producción nacional de concentrados de antimonio.

El costo de los equipos y maquinarias llegó aproximadamente a $US 13.000.000.

Para la selección de la tecnología de fundición se efectuaron pruebas metalúrgicas en laboratorios de Checoslovaquia.

El proceso de la fundición se inicia con la trituración de los concentrados, para ser volatilizados en un horno "ción", a una temperatura de 1.300 grados, donde se obtiene el trióxido de antimonio que se recolecta en filtros de bolsas (o mangas).

El trióxido así recolectado es conducido a los hornos rotatorios, para someterlos a reducción y su conversión a antimonio metálico. La capacidad del horno ción es de 31,5 toneladas diarias.

(Pasa a la página 7)

INAUGURACION.- Con el tradicional corte de la cinta simbólica, se puso en marcha la fundición de antimonio de Vinto, que constituye parte del primer complejo metalúrgico nacional. En la foto se ve al Gral, Banzer dando por inaugurada la nueva planta metalúrgica, junto a él se observa al Ministro Zelaya y al Gral. Ortiz Mattos, gerente de ENAF.

En Santa Cruz

Banzer y Stroessner se entrevistarán el sábado

El presidente del Paraguay, Gral. Alfredo Stroessner, hará escala de dos horas el sábado en el aeropuerto de Santa Cruz, durante la cual se entrevistará con su colega el Gral. Hugo Banzer Suárez y recibirá los honores correspondientes a su alto rango. Luego proseguirá su viaje a la China Nacionalista.

Al dar esta información a la prensa, el Canciller de la República, Gral. Alberto Guzmán Soriano, dijo que había aplazado su presentación ante la reunión anual de la Asamblea General de Naciones Unidas hasta el próximo 8 de octubre, a fin de integrar la comitiva oficial que presentará el saludo a Stroessner.

El discurso del Ministro de RR.EE. en la sede de la ONU, en Nueva York, se fijó inicialmente para el 24, debiendo viajar la delegación boliviana el 18. Guzmán Soriano dijo que es probable que su viaje se realice los primeros días del próximo mes, a fin de arribar a tiempo a esa asamblea mundial. Durante la breve entrevista que celebrarán los presidentes de Bolivia y Paraguay en Santa Cruz no se tratará ningún tema específico, informó el Canciller.

COMENTARIO

Se consultó al Ministro de RR.EE. sobre el discurso pronunciado la semana pasada por el Embajador ante Naciones Unidas, Mario R. Gutiérrez, en el que advertía sobre el peligro de una guerra entre Perú y Chile.

Guzmán Soriano comentó: "Le llegó tarde la noticia... Yo creía que esas especulaciones ya se habían agotado. Fueron uno de las temas preferidos de la prensa sensacionalista del continente. Personalmente, les digo que no hemos creído ni creemos en esa posibilidad".

EJE POLITICO

Al consultársele sobre la versión de que se estaría gestando un eje Brasil-Bolivia-Chile para aislar a la Argentina y al Perú, Soriano dijo que también se trataba de especulación. "Bolivia jamás estará de acuerdo con ningún tipo de ejes", dijo.

ARGENTINA

Sobre la designación del nuevo embajador en la República Argentina, el Ministro afirmó que la Cancillería había hecho llegar oportunamente una terna con sugerencias para ese nombramiento al Presidente de la República y que le correspondía a él decidir al respecto. Expresó que creía que esa decisión se realizará en breve tiempo más.

Con referencia a las negociaciones que se realizan actualmente con Chile, Guzmán dijo que "éstas continúan en forma positiva".

Trípoli cayó bajo control de milicias izquierdistas

TRIPOLI, 16 (AFP).- Tras una noche de "locura infernal, de fuego", Trípoli, capital del norte del Líbano, cayó bajo el entero control de milicias progresistas" en las que figuran numerosos palestinos. Un dirigente de esas milicias, Faruk Mokkadem, declaró que impedirían la entrada del ejército o de las fuerzas de seguridad en Trípoli "que se encargarían ellos de asegurar la tranquilidad y de evitar los pillajes que por otra parte continuaban aún esta noche.

Según testigos, la noche vivida ayer por los 100.000 habitantes de Trípoli, fue de "locura infernal".

Todo comenzó al llegar la noticia de que en un combate entre el ejército 12 milicianos habían sido muertos.

La población musulmana se lanzó a las calles ensañándose especialmente contra la aldea, y contra las comisarías de barrio. Los dirigentes afirman que habían hecho todo lo posible para que los enfrentamientos no tomaran un aspecto de guerra entre musulanes y cristianos.

Miembros de las fuerzas del orden unos 150 policías y soldados, según los milicianos fueron "reagrupados declarando Mokkadem, que no se los quería considerar ni como rehenes ni como presos.

Otro dirigente fue más ambiguo y dijo que eran "una garantía".

De hecho, las fuerzas del orden desaparecieron por completo de las calles de Trípoli. Las comisarías están vacías u ocupadas por milicianos. Esta tarde, todas las del centro de la ciudad seguían ardiendo.

El "cuartel general desde el que los dirigentes de las fuerzas progresistas aseguran el orden en la ciudad", según la expresión de un responsable, está en una escuela del centro.

Las aulas estan transformadas en dormitorios cuarteleros, la fachada está llena de estrellas rojas con la hoz y el martillo y por todas partes hay fusiles, ametralladoras y lanza-cohetes.

PRIMERA CARGA.- El Presidente Banzer y el Ministro de Minería, Gral. Zelaya, fueron los encargados de completar la primera carga de fundentes para poner en marcha la fundición de antimonio de Vinto. En la foto se los ve vaciando bolsas de piedra caliza para el proceso metalúrgico que fue inaugurado en la nueva planta fundidora.

Henry Kissinger:

Estados Unidos no renunciará a control de Canal de Panamá

..ORLANDO, FLORIDA, 16 (AP).- El Secretario de Estado Henry A. Kissinger declaró hoy que los Estados Unidos no desean que con motivo de la disputa de soberanía sobre el Canal, la región de Panamá se convierta en una zona de "potencial conflicto guerrillero".

Kissinger, que pronunció un discurso en la Conferencia de Gobernadores del Sur de los Estados Unidos, fue preguntado por el gobernador demócrata del estado de Alabama, George Wallace, si los Estados Unidos se proponen entregar el control del Canal a Panamá.

"Los Estados Unidos", respondió Kissinger, "tienen que mantener el derecho para defender unilateralmente al Canal en el distante futuro... nadie está dispuesto a entregar nuestra defensa del Canal de Panamá... ni su esencial operación del Canal".

Sin embargo, Kissinger dijo a Wallace -a quien algunos consideran con cierta posibilidad a la candidatura presidencial demócrata- que hay que llegar a una fórmula para negociar un nuevo tratado mediante el cual la república de Panamá alcance "nuevo status" respecto al Canal.

De otro modo, siguió diciendo Kissinger, los Estados Unidos convertirían a Panamá "en una zona de potencial conflicto guerrillero, en permanente punto de enfrentamiento de toda América Latina y los Estados Unidos".

Aunque la última serie de conversaciones en busca de acuerdo ha durado casi dos años, Kissinger dijo que todavía no está claro si será posible concluir un tratado que satisfaga las aspiraciones de los dos países.

"Si esto no es posible, pues entonces no podrá haber ningún acuerdo", añadió.

Al arrojar el elemento de duda sobre la posibilidad de suscribir un nuevo tratado, Kissinger explicó que persisten diferencias muy grandes con Panamá. Se sabe que una de ellas es la duración del nuevo tratado.

El deseo de mantener el control de los Estados Unidos sobre el Canal es particularmente fuerte en esta región del país y Kissinger dio vigorosas seguridades hoy, de que el gobierno de Washington no está dispuesto a renunciar al Canal.

Según Kissinger, el objetivo norteamericano consiste en llegar a un acuerdo en que los intereses de los Estados Unidos "en materia de defensa puedan ser mantenidos durante muchas décadas más y en que sus intereses de operación también puedan ser mantenidos por varias décadas, lo cual quitaría peligrosidad a la situación".

Kissinger dijo que la extensión del tratado de 1903, que dio a Estados Unidos exclusiva jurisdicción en la Zona del Canal, podría convertirla en zona "de conflicto guerrillero con apoyo de toda América Latina".

Dijo que podría desembocar en "una cuestión de enfrentamiento permanente entre los Estados Unidos y América Latina, en que habría que emplear fuerzas militares por período indefinido".

Kissinger observó que ni Panamá ni Estados Unidos favorecen una terminación inmediata del papel norteamericano en la defensa y administración del Canal.

"Hablamos acerca de si es posible desarrollar un nuevo status para la república de Panamá y todavía no estamos seguros de que esto podrá hacerse de modo que satisfaga nuestras esenciales necesidades de defensa y evite una situación en que podamos hallarnos-ante una situación tipo Vietnam en América Central con respaldo de toda América Latina por tiempo indefinido", dijo Kissinger.

Lechín Suárez culpó a partidos de la postergación de elecciones

WASHINGTON, 16 (AP).- El Ministro boliviano de Planificación, Juan Lechín Suárez, indicó implícitamente hoy que no debe vislumbrarse una pronta salida constitucional a la situación en su país.

El general Lechín Suárez justificó la cancelación de los planes originales del Presidente Hugo Banzer para asentar el poder sobre bases legales al afirmar que "el desarrollo no es compatible con la dispersión política".

Lechín Suárez culpó a los partidos políticos de falta de cohesión. No mencionó la frecuente disensión dentro de las propias Fuerzas Armadas que se ha evidenciado periodicos conatos subversivos contra Banzer.

Lechín Suárez se abocó a la cuestión en el curso de una exposición ante el consejo económico de la Organización de los Estados Americanos que se encuentra estudiando la situación en ese país con miras a determinar la asistencia externa necesaria.

"En 1971 Banzer había asumido la primera magistratura apoyado por los dos partidos políticos más grandes del país", dijo Lechín Suárez. "Este esquema que trataba de combinar en una fórmula aparentemente feliz una presencia en el gobierno de un frente civil vigoroso junto a las Fuerzas Armadas no dio los resultados que se esperaban."

Lechín Suárez sostuvo que "aquello que en un principio parecía constituir una receta augural para vigorizar las fuerzas del país y llevarlo a breve plazo a una era de democracia consolidada tuvo que ser postergado debido a su virtual fracaso."

Fue luego cuando afirmó que "el desarrollo no es compatible con la dispersión política, requiere un alto grado de unidad, disciplina y sacrificio".

Lechín Suárez dijo que "la acción política en países como el mío en los que el analfabetismo y la deficiente formación cultural afectan a inmensas capas de la población, suelen reducirse al mero juego de los intereses de las minorías politizadas instrumentado a su propia manera pero puesto de espaldas de los verdaderos intereses populares".

Lechín Suárez dijo que el esquema adoptado al dejarse de lado la organización del país mediante elecciones "pretende superar las fórmulas tradicionales de la interacción política a través de una concurrencia organizada de toda la población en las grandes tareas del desarrollo".

Señaló que "las Fuerzas Armadas, por su prestigio histórico, su fortaleza institucional y su identificación manifiesta con los sectores humildes de la población, constituyen la estructura con la mayor capacidad para unir al pueblo y conducirlo por el camino de su progreso".

Lechín Suárez sostuvo que el cuadro político actual podría considerar como "un acuerdo espontáneo, establecido para cumplir ciertas tareas específicas que permitan al país pasar a una etapa avanzada de su evolución en un tiempo prefijado. Los sectores óptimos de la sociedad, los trabajadores, campesinos, empresarios e intelectuales están incorporados en la práctica a la nueva situación"

Luego señaló la intención de mantener esa situación -señalar que los objetivos nacionales "exigen que los planes formulados por el gobierno dejen de ser ensayos teóricos o instrumentos políticos circunstanciales."

ONU aprobó resolución para que se incremente ayuda a países pobres

NACIONES UNIDAS, 16 (AP).- La Asamblea General de las Naciones Unidas concluyó hoy su última sesión especial con la adopción por unanimidad de una resolución de 16 páginas que ejemplifica una ayuda multifacética a los países en desarrollo.

La resolución fue elaborada tras tres días y horas de negociaciones, recomendada por el Consenso general en una reunión durante la mañana, de un comité especial con asistencia de todos los miembros y adoptada seguidamente sin objeción en la reunión de clausura de la Sesión Económica de 17 días.

La resolución recoge algunas ideas de un discurso que escribió el Secretario de Estado de los Estados Unidos Henry A. Kissinger, leído por el Embajador norteamericano Daniel Patrick Moynihan en la inauguración de la Asamblea Especial el primero de septiembre.

Dice por ejemplo que debe "darse consideración" al establecimiento de un centro internacional que obtenga información tecnológica para los países en desarrollo y de un fondo internacional de inversiones que oriente el capital privado hacia dichos países.

Jan Pronk, presidente del Comité Especial y Ministro holandés de Cooperación para el Desarrollo, dijo antes de suspender la reunión de esta hora: "Esta sesión especial ha reconocido la necesidad de cambiar las relaciones económicas internacionales en términos concretos y acciones prácticas".

La resolución contempla una reducción de las barreras arancelarias a los productos de los países en desarrollo en los países desarrollados, la expansión del comercio entre los países de Europa del Este y los países en desarrollo y la eliminación de "prácticas comerciales restrictivas" que obstaculizan el comercio internacional.

Añade que "los países avanzados y en desarrollo en posición de hacerlo" (frase que alude a los exportadores de petróleo) deben incrementar la ayuda a los países subdesarrollados.

La resolución evoca en otra de sus partes el discurso de Kissinger al establecer un Comité de la Asamblea que acometa de inmediato la preparación de propuestas detalladas para la restructuración de los servicios económicos y sociales de las Naciones Unidas, pero se hará de forma que puedan servir mejor a la edificación de un "nuevo orden económico internacional".

Los Estados Unidos, los países de Mercado Común Europeo, el bloque soviético, Austria, Japón, España y Canadá presentaron todas reservas que quedaron registradas en el informe del Comité a la Asamblea.

Debido a una fórmula de transacción a que se llegó entre los países avanzados y en desarrollo, las reservas de las potencias industriales no fueron reiteradas en la sala de la Asamblea.

Pero la Unión Soviética y China utilizaron la sesión de clausura para acusarse entre sí y denunciar lo que calificaron de "explotación imperialista".

El embajador chino Huang Hua dijo haber aprobado la declaración, pero opinó que se trataba únicamente de "un pedazo de papel" y que su aplicación requerirá una lucha contra las superpotencias.

Dijo que la Unión Soviética era el "mayor explotador" y la acusó de "saquear al tercer mundo".

El embajador soviético, Jacob Malik, calificó a China de "país que procura convertirse en superpotencia única".

SEMINARIO.- Ayer se inauguró en el Seminario Internacional para analizar la atención que requiere la salud de la mujer en Latinoamérica y la condición femenina como fuerza de trabajo. La fotografía muestra un aspecto de la sesión inaugural que se efectuó en los salones del Club de La Paz, con la presencia de la esposa del Presidente de la República, el Canciller y los Ministros de Previsión Social y Salud Pública y Trabajo.

Ultimas de la noche

PEKIN, 16 (AFP).- La camarada Chiang Ching, esposa de Mao Tse Tung, hizo su reaparición política pública pronunciando un discurso en una conferencia nacional de agricultura, después de un largo período de silencio, se reveló hoy aquí.

La conferencia, la primera de ese género en China, se celebra en Tachai, una célebre brigada de producción modelo y se integró en el marco de la preparación del próximo plan quinquenal chino.

ORLANDO, FLORIDA, 15 (AP).- El Secretario de Estado Henry Kissinger dijo esta noche que el gobierno avanza "gradualmente hacia una mejoría en las relaciones" con Cuba pero que "nosotros no levantaremos las sanciones como un primer paso"

Advierten sobre peligros de rebalses de río Desaguadero

ORURO, 16 (PRESENCIA).- Para el jueves próximo, se espera en esta ciudad, la visita de los Ministros de Asuntos Campesinos y Agropecuarios y de Transportes y Comunicaciones, coronel Alberto Natusch Busch y mayor Julio Trigo Ramírez. Fueron invitados por el Prefecto del Departamento, general Angel Quintanilla Velasco, para que se compenetren del peligro de inundaciones que amenaza a Oruro y/extensas zonas campesinas, aledañas al río Desaguadero, así como del mismo riesgo que corren la ferrovía y el camino asfaltado que vincula a Oruro con La Paz.

Ambos dignatarios de Estado, juntamente con el Prefecto Quinanilla Velasco; el Alcalde Municipal, Enrique Miralles; Comandante de la Segunda División de Ejército, general Gastón Gámbule Dulón, y miembros del comité creado para estudiar el problema, inspeccionarán las regiones más propensas a experimentar inundaciones. Burguillos será una de las poblaciones donde se concentrará la comisión, para iniciar su labor.

PREOCUPACION

Las autoridades departamentales se encuentran sumamente preocupadas, ante la proximidad de la época de lluvias que es cuando al aumentar el caudal del Desaguadero, se desborda su corriente, causando la inundación de grandes zonas campesinas, a la vez que arrasa semisembrados, mata el ganado y derrumba viviendas.

Año que pasa, el peligro aumenta por la sedimentación del lecho del Desaguadero. Una inspección hecha a principios de este año, puso en evidencia que, ahora, ya no solamente son las márgenes y zonas adyacentes a dicho río altiplánico, las que están amenazadas de inundación, sino que es la propia ciudad.

Se estima que, de no adoptarse medidas de seguridad inmediatas, las aguas podrían alcanzar fácilmente los barrios bajos de Oruro.

Asimismo, se ha advertido que los desbordes del Desaguadero, que ya han dado origen a un lago -el denominado Soledad- pueden cubrir la línea férrea del ramal a La Paz, así como el camino pavimentado que va a esa ciudad.

De ocurrir estos siniestros, por su magnitud - dicen los técnicos- alcanzaría dimensiones de desastres nacional.

Por estas razones, se espera la visita de los ministros nombrados, qu que contando con su cooperación, se podría planificar de mejor manera una acción defensiva y lo que es más importante, con mayor celeridad.

AYUDA

Los campesinos pobladores, de esas regiones, en diversas ocasiones han exteriorizado su deseo de contribuir con sus brazos, a la construcción de defensivos. Lo que esperan es que las autoridades nacionales y los organismos técnicos oficiales, les presten su dirección y les doten de material adecuado.

Dirigentes de la Federación Departamental de Trabajadores Campesinos, así como de la Federación Nacional, alarmados por el peligro, han instado a los representantes del gobierno, a emprender cuanto antes las obras que se precisen. Igual actitud han asumido las autoridades locales y entidades cívicas.

Juntas vecinales cooperarán a desarrollo integral de Trinidad

TRINIDAD, 16 (PRESENCIA).- La Federación de Juntas Vecinales y el Comité de Desarrollo realizaron una reunión para considerar varios problemas de la capital beniana, especialmente el relacionado con el aprovisionamiento de agua.

Una explicación del Presidente de AROS - BENI, Ing. Leygue y de su Gerente Técnico Ing. Alfredo Calderón, así como del Administrador Sr. José Luis Maesse, pudieron satisfacer las preguntas de los dirigentes vecinales que sufren la actualidad un abastecimiento deficiente.

Se supo que las cañerías del sistema de aducción de La Bomba están muy deterioradas porque se ha vencido superabundantemente el plazo de uso. Entre las informaciones está el funcionamiento de un nuevo pozo que ha sido conectado a red de distribución, con el cual se podrá aumentar el caudal para la ciudad. La perforación de tres pozos que ya han sido entubados y solamente se espera la llegada del equipo de bombeo para su prueba y también entrar en servicio. Esta es una parte del estudio de complementación de factibilidad que se está realizando- a cargo de la Consultora SIGMA, pero que se ha encontrado con la dificultad de la adquisición de los filtros adecuados.

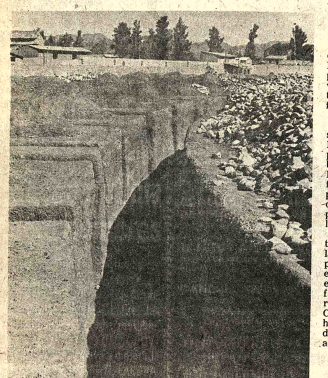

ESCASEZ DE CEMENTO EN TARIJA.- TARIJA, 21 (PRESENCIA).- Numerosas obras se encuentran paralizadas en Tarija por la falta de cemento. En la fotografía se aprecia los trabajos del Estadio Departamental que no han podido ser proseguidos por esta razón.

Entregaron proyecto final de aguas potables para San Borja

TRINIDAD, 16 (PRESENCIA).- Los documentos del diseño final de la captación de agua potable de la localidad de San Borja, fueron entregados por el representante de la consultora CPM (Centro Profesional Multidisciplinario), al Presidente del Comité de Obras Públicas y Desarrollo del Beni, Ing. Leygue Vaca y el Gerente General de AROS BENI Alfredo Calderón y José Luis Maesse, Administrador de la entidad, encargada de este servicio en todo el departamento.

En estos estudios se señala la captación superficial en el río Chaparina, después de haber descartado las aguas subterráneas, especificándose un sistema de bombeo, una planta de tratamiento con filtros lentos y cloración del agua. En las investigaciones, se ha podido comprobar que el agua de donde se piensa tomar, solamente en el tiempo de lluvias tiene una cierta turbidez, contando con el antecedente de ser agua de vertiente, de acuerdo a las informaciones proporcionadas por el Ing. Capra. Entre las especificaciones, anota el sistema de almacenamiento con un tanque de hormigón armado, que estaría colocado a 24 metros de altura, para su conexión a la red de distribución.

Memoria de cálculo, pliegos de especificaciones, documento de contrato, estudio urbanístico, planos generales y de detalle, además de la sugerencia de administración por el sistema cooperativo son las partes de este estudio, aunque en lo que se relaciona con el crecimiento urbano es un aporte extra, por considerar que el pueblo ha de recibir en poco tiempo más la afluencia de la gente del Altiplano y debe prepararse para esta ocasión.

También se ha podido saber que el financiamiento está ya en tramitación, ante una entidad internacional o ante CORPAGUAS, siendo muy posible que esta floreciente población de la provincia Ballivian tenga para 1976, su sistema de abastecimiento de agua potable.

En Oruro se realizará Festival Folclórico de la Canción Juvenil

ORURO, 16 (PRESENCIA).- Del jueves 18 al domingo 21 del presente mes se llevará a cabo en esta ciudad, capital del Folclore Boliviano el Segundo Festival Nacional Folclórico de la Canción Estudiantil.

Este evento musical llega así a su segundo añoconsecutivo, con el patrocinio de la Dirección Distrital de Educación Urbana y Provincial. Se ha asegurado la asistencia de embajadas artísticas estudiantiles de todas las regiones del país, destacándose de modo particular, la concurrencia de las delegaciones del oriente boliviano.

El Director Distrital de Educación Urbana, profesor Francisco Torrico Moreira -uno de los más firmes impulsores del festival informó que se calcula en unos 300 personas el número de artistas estudiantiles que se concentrarán en Oruro. A esta cantidad se sumarán cerca de 30 representantes locales.

Al igual que el año pasado, el festival ha despertado enorme entusiasmo, no solamente en los medios allegados a los estudiantes, sino en todo el público que se apresta a gozar cuatro jornadas de elevada jerarquía artística: de interno colorido y belleza.

El profesor Torrico Moreira, informó que el Ministro de Educación coronel Waldo Bernal Pereyra, ha comprometido su asistencia a la ceremonia inaugural.

Oficializaron su participación, hasta fines de la pasada semana, las representaciones de los siguientes Departamentos: Chuquisaca, La Paz, Cochabamba, Santa Cruz, Potosí, Tarija, Beni además de la local. También estarán presentes las siguientes delegaciones zonales Guayaramerin, Villamontes, Tupiza, Uyuni, Sacaca y Camiri.

UNIROYAL

SILVANA
El reloj suizo de confianza
- Distribuidores para Bolivia
LA PRECISION
Casilla 569 Cochabamba

PRESENCIA
Juvenil
Presenta el Jueves 18 de Septiembre

EN EL DIA DE LA PRIMAVERA
- Portada
- "Eres tan joven como tu fe, tan viejo como tu duda; tan joven como tu esperanza, tan viejo vomo tu desesperación"

OPINA LA JUVENTUD
- El tipo "Titere"
- Cristo: hombre y mi sueño
- Aprendiz de idolo
- Para pensar
- En el dia de las flores.

LO QUE LOS ADOLESCENTES DEBEN SABER ACERCA DE LOS NARCOTICOS

¡MIS HIJOS YA ESTAN DE NOVIOS!
- "Y muchos padres se quedan tranquilos. Si la "nena" ya tiene trece años y esté noviando, "es lo más natural"... si el adolescente de quince se embarca en lo que llaman noviazgo mientras cursa la secundaria, "se está haciendo hombre". Pero ¿dónde está lo natural?

CONCURSO SUDAMERICANO DE PINTURA ESCOLAR
- Sigue la publicación de trabajos premiados.

EL MIEDO A LO NUEVO
- "Como los niños, tenemos miedo de cada rostro nuevo"

GANDHI
Profeta y maestro del futuro
- Continuación del artículo anterior

EN EL AÑO INTERNACIONAL DE LA MUJER
- Habla una mujer consagrada

EL HOMBRE NUEVO
- "Optar por el HOMBRE NUEVO significa luchar por la igualdad de todos los hombres y la supresión de todo tipo de discriminación...".

VENTANA A LA ACTUALIDAD

EL TOCADISCOS
- Novedades discómanas

AMISTADES

EL TIPO "ECO"
- Dibujo-debate

BIBLIOGRAMA

¡SIEMPRE AGIL SIEMPRE JUVENIL!

INGLES
PARA ESTUDIAR EN CASA
8 LIBROS EN 4 MESES CON DIPLOMA INTERNACIONAL DE TRADUCTOR.- SOUTH AMERICAN SCHOOLS, ABRAZIL 681 - POR CORREO: CASILLA 2381 - LA PAZ

Buena noticia para Hombres

En los primeros sintomas de DEBILIDAD SEXUAL, falta de vitalidad, y otros trastornos frecuentes en el hombre, las grageas OPOVITAM restablecen su VIGOR SEXUAL. OPOVITAM es una nueva y mejorada formula de BIOSANTE LABORATORIES de NEW YORK, que contiene EXTRACTO TESTICULAR y otras substancias glandulares sexuales masculinas.

OPOVITAM es muy eficaz en casos de DEBILIDAD SEXUAL, ESTADOS DEPRESIVOS FISICOS Y EMOCIONALES, FALTA DE MEMORIA, y otros sintomas de prematura decadencia en el Hombre. Vuelva a sentirse joven y animoso para todo... Refuerce su Vigor Varonil...

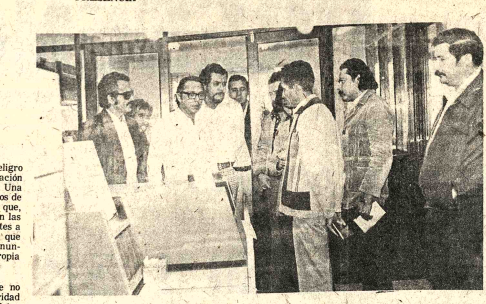

FACTURACION POR COMPUTADORA.SANTA CRUZ, 13 (PRESENCIA).- El Servicio de Agua Potable y Alcantarillado (SAGUAPAC), organismo que recientemente se ha descentralizado del Comité de Obras Públicas, está organizando su administración dentro sistemas modernos, contando inclusive con una computadora para la facturación,Mario Palma, Gerente de SAGUAPAC, invitó a los periodistas de Santa Cruz a conocer la nomenclatura del sistema. Se aseguró que no habrá aumento por servicios de agua potable y alcantarillado; mientras la empresa adquiera dinamismo los cobros serán trimestrales (por ejemplo por julio, agosto y septiembre se pagará 136,50 Bs.), posteriormente bimestrales y despues mensuales. Los técnicos de SAGUAPAC enseñan (foto) a los representantes de los medios de información el manejo de la computadora. (FOTO PRESENCIA).

Universidad de San Simón desea cooperar al CNES

COCHABAMBA, 16 (PRESENCIA).- La Universidad Boliviana Mayor de San Simón está en condiciones de prestar una gran cooperación a las autoridades del Consejo Nacional de Educación Superior, para solucionar los problemas que fueron expuestos por los Rectores del interior del país en la última reunión realizada en Sorata, Departamento de La Paz.

El Lic. Jorge Soria Galvarro, prestó amplia información de todo lo tratado en la reunión realizada en la mencionada localidad y sobre las conclusiones a las que se arribó en la Quinta Reunión de Rectores que se efectuó en días pasados.

El Vice Rector de la Universidad de San Simón, indicó que en el área académica funcionarán comisiones por facultades las que estudiarán los cronogramas de trabajo. El próximo 30 de Septiembre se entregarán las conclusiones de estas comisiones a fin de proceder a su estudio. Para conocer los objetivos, indicó el Lic. Soria Galvarro, que se persiguen con estos estudios y análisis, se pretende buscar la definición del tipo profesional requerido, carreras especialidades de post - graduados, objetivos por cátedras, asignaciones y créditos y otros no consignados.

Una Comisión de Coordinación será formada y la misma estará integrada por el Decano y el Coordinador de cada Carrera los que serán responsables de dirigir y orienfar el trabajo de la Comisión. Sobre la posibilidad de participación de los estudiantes en los estudios, manifestó que ello estaba supeditado a las instrucciones del Rector, aunque se daría paso a la intervención de dos estudiantes por facultad.

De esta forma, se estudiarían y aplicarían algunas resoluciones de la Quinta Reunión. Enfatizó que los problemas de cada Universidad difieren y, por ello, debe realizarse un estudio adecuado.

Reunión sobre Cirugía Bucal

COCHABAMBA (PRESENCIA).- Esta ciudad será escenario de una reunión internacional de Cirugía Bucal que se inició el lunes. Participan 200 delegados de diferentes países.

Paralelamente se desarrolla la Tercera Reunión Nacional sobre esta misma especialidad. El evento se prolongará hasta el 19 y analizará importantes tópicos referentes a esta especialidad.

Entre los objetivos básicos explicados por el Presidente de este evento Dr. Edgar Cabrera, se señala que la participación masiva de los profesionales nacionales e internacionales, permitirá asimilar conocimientos nuevos sobre Cirugía Bucal que, en algunos países, se denomina cirugía Buco - Maxilo - facial y comprende aquellos casos relacionados con la boca, mandíbula, huesos de la cara, cuello y otros.

Piden que aeropuert Potosí sea moderniz

POTOSI, 16 (PRESENCIA).- Autoridades e instituciones de esta ciudad expresaron a la prensa su preocupación por la falta de interés, de los organismos superiores correspondientes, para modernizar el aeropuerto de la Villa Imperial.

Al respecto, se sostiene que "AASANA o las entidades que tienen a su cargo, han demostrado interés por mejorar los aeropuertos de otras ciudades, pero menos el de Potosí". "Se hace una discriminación absurda y se relega a esta capital colonial a un segundo plano", se dijo.

La prensa regional, enfatizó que "si el LAB o el TAM no pueden llegar a Potosí, que se rompa el monopolio, ya que existen inversionistas u otras empresas que tienen el deseo de aprovechar los recursos turísticos para promover un amplio plan de viajes".

ESTUDIOS

Entendidos en la materia del turismo informaron que ya se han hecho estudios sobre el movimiento turístico y que si se contara con un buen aeropuerto podrían establecerse vuelos directos desde el Cuzco y desde La Paz para llegar a Potosí diariamente.

"El LAB en sus 50 años de vida poco ha hecho por nuestra ciudad y en cuanto a AASANA, lamentablemente no conoce o no toma en cuenta a Potosí", sostuvieron personas entendidas en materia histórica, artística y turística.

En cuanto a la altura o los vientos cruzados, se dijo que el aeropuerto internacional de El Alto, está a la misma altitud de la Villa Imperial.

Finalmente, se dio cuenta a la prensa que "si hubiera un servicio estable de aviones y un aeropuerto modernizado, llegarían turistas de todas partes, atraídos por el arte que ofrece Potosí. "El turismo artístico, histórico vestigación es el q atrae", se dijo.

Directiva de Excombatient en Cochaban

La Federación Depa de Beneméritos y Exco de la Patria de la Guerra en el Departamento bamba posesionó a directiva, la misma que integrada de la siguien

Presidente, Ben Perez Rojas; 1er. V dente, Ben. Galo Tellez; Vicepresidente, Ben. Fe Herbas; Secretario de Ac Ben. Alberto Antezana; Secretario de Régimen Ben. José Ch Cobarrubias; Secretario Previsión Social, Ben. Montenegro Alvarez; Sa Benef. y Salubridad Ben Salinas Lopez; Pro - Secre Benef. y Salubridad Ben Vergara Orellana; Secret Hacienda Ben. Jorge Vargas; Pro - Secreta Hacienda Ben. Héctor Paz; Pro - Secretario de Ben. Manuel Aranda Secretario de Justicia, Be Lagraba Iriarte; Secret Cultura Ben. Fermin Ju Rodriguez; Secretario d dinación, Ben. Wilge Camacho; Pro - Secre Coordinación , Ben. Fr Sanches Balderrama; Se de Organiz - "Viviend Quintin Vidal Balderram Secretario Organiz - Vivie Eustaquio Torrez Garci tario de Prensa y Pro Ben. Luis Aranibar Cuet Paz; Pro - Secretario de Colonización, Ben. Walte Camacho; Secretario d Ben. Nicanor Maceda Cha - Secretario de Actas, Be Alvarez Zambrana; Secre Estadística Ben. Javier Mercado; Vocal Ben. Juan Roldan Balderrama.

Consejo Nacional de Educación Superior

AVISO Nº 39/75

Local para instalación imprenta

Para la instalación de una imprenta y depósitos se requiere un local céntrico con una superficie de más o menos 120 Mts.2 situado en lo posible en planta baja.

Los interesados podrán proponer venta, alquiler o contrato anticrético.

Mayores informes en nuestras oficinas situadas en el 3º y 4º piso del Edificio Esperanza, telégonos 61186 - 61191.

La Paz, 16 de septiembre de 1975

RELACIONES PUBLICAS CNES.

Yacimientos Petrolíferos Fiscales Bolivianos

PROVISION DE MATERIALES

Se invita a las firmas interesadas en la provisión de materiales apersonarse a nuestra División de Adquisiciones 4to. piso, edificio central, calle Bueno s/n a retirar los pliegos de especificaciones correspondientes a nuestros pedidos detallados a continuación los días 16, 17 y 18 de Septiembre 1975.

PARA IMPORTACION

GID-DS-827-75	BOMBA VERTICAL
GID-DS-828-75	BOMBA CENTRIFUGA PARA GAS LICUADO
GID-DS-829-75	BOMBA VERTICAL
GID-DS-832-75	MANOMETROS
GID-DS-845-75	CONEXIONES PARA INSTRUMENTOS
GID-DS-853-75	CONDUIT ELECTRICOS
GID-DS -854-75	CONEXIONES ROSCADAS
GID-DS-856-75	TRANSFORMADOR Y SISTEMA DE MEDICION
GID-DS-857-75	VALVULAS DE ALIVIO
GID-DS-859-75	CONEXIONES REDUCTORAS
GCM-187-75	RESINA EPOXICA PARA PROTECCION DE VAGONES TANQUES
GCM-193-75	ACCESORIOS DE ACERO FORJADO
GCM-202-75	TAPAS Y SELLOS PARA TAMBORES
GCM-203-75	UNIDAD DE SUCCION FLOTANTE,
GCM-208-75	MOTOBOMBAS
GCM-210-75	REPUESTOS PARA BRAZO CARGADOR DE CISTERNAS
GCM-211-75	VALVULAS
GCM-217-75	BRONCE PARA BUJES
GCM-226-75	MOTOBOMBAS.

La Paz, 15 de septiembre de 1975.

DIVISION ADQUISICIONES

Comité Departamental de Obras Públicas de Santa Cruz

BOLIVIA

CONVOCATORIA A CONSULTORIA Nº. 28/75

Se invita a las Empresas Consultoras Nacionales y extranjeras, inscritas legalmente, a presentar propuestas para la elaboración del estudio de factibilidad técnico-económico-financiera de una Fábrica de Cemento a instalarse en el Departamento de Santa Cruz.

Los pliegos de condiciones generales, podrán ser retirados de la Sección Caja del C.OO.PP. de Santa Cruz calle La Paz esquina Warnes, o en nuestras oficinas en la ciudad de La Paz, calle Loayza, edificio Castilla 8º. piso, oficina Nº. 807; previa cancelación de $b. 2.000.- (dos mil oo/100 pesos bolivianos).

Los documentos de las firmas concursantes, deberán ser presentados en sobres cerrados y lacrados, en la Secretaría General del Comité de Obras Públicas de Santa Cruz calle La Paz - esquina Warnes Santa Cruz de la Sierra, Bolivia, hasta horas 17.00 del día 17 de noviembre de 1975 bajo el siguiente rótulo:

"Concurso de calificación de Empresas Consultoras para el estudio de factibilidad de una Fábrica de Cemento".

CONVOCATORIA Nº. 28/75

Santa Cruz, Septiembre de 1975

Empresa Nacional de Ferrocarriles

Remate de bultos sobrantes y rezagados

Se pone en conocimiento de las personas interesadas que, la Empresa Nacional de Ferrocarriles procederá al remate de bultos sobrantes y rezagados correspondientes al año 1973, el mismo que se llevará a efecto en la Estación Central, el día 22 del presente mes a horas 9.oo a.m.

La Paz, Septiembre de 1975

RELACIONES PUBLICAS ENFE

Guia Profesional

Médicos

DR. RICARDO CORDOVA CORÉ G.
Médico Psiquiatra
Especializado en Alemania. Atiende enfermedades mentales, transtornos de la conducta, tratamiento del alcoholismo.
Consultorio: Plaza del Estudiante 1931.
Teléfono 22073. Atiende de 14 y 30 a 18.

DR. GONZALO JAUREGUI TAPIA
Cirugía General Bocio, Mamas, Abdomen, Vias biliares, Várices, Cirugía Plástica y reparadora (Cicatrices, quemaduras etc).
Ayacucho 208 1er. piso, Edificio Flores.
Atención de 16 a 20
Teléfono 22762 - 54153 - 23476.

DR. ALBERTO MARIACA MEDICO CIRUJANO
Medicina interna Esp. Gastroenterologia, estómago Intestinos apéndice, higado, vesicula biliar páncreas, etc.
Consultorio Plaza Venezuela 3er. piso (Edificio Sobima) Altos O.K. de horas 14 a 17.
Teléfonos: Consultorio 20837 Domicilio 23832.

DRA. RUTH MALDONADO BALLON
OBSTETRICIA GINECOLOGIA
Cirugía Tumores mamarios Hemorragias, Esterilidad, Flujos vaginales anormales, Prenatal, Partos. Planificación Familiar.
CONSULTORIO Mariscal Santa Cruz 1322. Teléfono 50040 tardes 13.30 - 17.00 Domicilio Teléfono 54564.

DR. FABIO PRADO BARRIENTOS ENFERMEDADES DE PIEL
Hospital de Buenos Aires.-
San Pablo - Santiago de Chile.
Eczemas - Alergias - Tiñas - Acné. Consultorio Edificio Castilla 2do. piso, oficina 201 (Loayza 250) Teléfono 56641. Tardes.

Dr. JAIME ROBLES MIRANDA
Ginecología - Obstetricia
CANCER
Especializado en el exterior. Edif. Castilla, 1er. piso, Of. 103. Teléfono 28222. 16 a 20 hs. Urgencias. Cualquier hora, llamar al teléfono 53664.

DR. ANIVAL RIVERO DELFIN MEDICO DE NIÑOS.
Especializado en Londres Santiago de Chile, U.S.A.
Consultorio Av. 16 de Julio 1456 Edif. Sobima, 3er. piso, Teléfono 24722.
Domicilio Urbanización San Miguel J-26 - Teléfono 83629 Casilla 3601.

DR. GUILLERMO SUAREZ TEJADA
CIRUJANO UROLOGO
Atiende enfermedades de los riñones, próstata, vejiga, genitales masculinos, venéreas etc.
Consultorio Mercado 990 esq. Yanacocha Edif. Almaraz 4º piso Atención horas 8 — a 20 p.m.

DR. ENRIQUE VERGARA M. ENFERMEDADES DE LA PIEL Y VENEREAS
Avenida Arce, esquina Goitia, edificio "Victoria 2do. piso Horario 13:30 a 16 Teléfono Consultorio 23915. Teléfono Domicilio 61207. Casilla Correo 2223.

DRA SONIA OCAMPO DE BALLESTEROS GINECOLOGIA OBSTETRICIA
Estudios Universitarios en Brasil, Especialización Centro Médico Nacional México.
CONSULTORIO: Av. Camacho 1377 Edificio Sáenz 2º piso Tel. 65409 - 43429 Hs. 15 - 19.

Dr. JOSE FARFAN CA CARDIOLOGO
Especialización
Argentina.
Atiende enfermedade corazón, alteraciones presión arterial. trocardiografia.
Consultorio: Av Mariscal Santa Cruz 12 fono 52460, atención 18 a 3
Domicilio: 58134.

DR. ALFREDO RAMI
CIRUJANO UROL
Estudios Universitar Estudios Universit Chile. Especialista en Enfermedades de riño jiga, próstata, genita fertilidad venéreas Avenida Camacho 1 fono 57219 - 64817. Consultas 14 - 19.

Notari

GUALBERTO RODRI NOTARIO DE FE PU
Asuntos del ramo, protolizaciones, testa protestos, p legalizaciones, aperturas, etc. SERIEDAD PUNTUALIDAD EFICI Dirección Mercado N Frente a Casa Grace. Dom. 26072.

Abogado

RUBENS RIVAROLA Abogado
Asuntos jurídicos general, cuenta con consalias jurídicas en Sucre, Cochabamba y En Santa Cruz: Ca 88, teléfono 2-6779.

, Bolivia, miércoles 17 de septiembre de 1975

PRESENCIA

Director: Huáscar Cajías K.
Director a.i. - Gerente: Armando Mariaca V.
Jefe de Redacción: Mario Maldonado V.

Solares ruinosos en plena ciudad

Un espectáculo desolador que se ofrece al turista plena ciudad es el de terrenos que, habiéndose nolido viejas construcciones para edificar nuevas, ron abandonados por falta de financiación o porque nuevos propietarios cambiaron de idea.

La Paz ha dejado de ser una simple ciudad, es una e que exige planes de urbanización perfectamente udiados y constante vigilancia en su rápido arrollo, que genera y multiplica sus necesidades. r ello mismo, creemos que su actual Alcalde debe er algo para poner término a la existencia de estos ares abandonados que dan la impresión de una ión bombardeada. Y no sólo en el centro de la dad; también en las zonas residenciales abundan los renos, grandes o chicos, que están por lustros y por cenios en total abandono.

Habría que disponer la obligatoriedad de construir, bre todo, en el casco central de la urbe paceña; nceder un plazo máximo para que se efectivicen nstrucciones o buscar otras soluciones dentro de un mino prudencial.

Esos solares en estado ruinoso, cubiertos unos mprovisados parajes de estacionamiento de hículos, otros en sitios abandonados o en basurales, tentan una apariencia detestable, cuando no son uladares que atentan contra la sanidad y la estética banas.

Pero no sólo es el aspecto de ornato urbano el que s mueve a escribir este comentario. Mayor es la zón de moral social: se ha demostrado que existe un ficit alarmante de viviendas en todo el país, más de millón de casas, cifra de la cual la proporción más rande corresponde a La Paz, por ser la ciudad de ayor población.

Esos terrenos abandonados, pues, deben cumplir na elemental función social debiendo ser utilizados ara nuevas construcciones que alivien la presión manística en materia de viviendas.

Existen en el país instituciones como el Banco ntral Comibol, etc. que tienen los medios para edi- car en terrenos de su propiedad situados en plena rbe y que hoy muestran un aspecto detestable, cosa ue data de muchos años atrás. Estas instituciones stán obligadas a dar ejemplo de iniciativa y dinamismo n la política de edificaciones.

Los inmuebles, insistimos, corresponde a la H. alcaldía, reglamentar severamente una campaña ontra los terrenos y lotes abandonados, que afean e nterrumpen el crecimiento urbano, mediante la dopción de medidas justas pero positivas que alejen e propios y extraños el horrible espectáculo de una ciudad moderna, constante crecimiento pero embrada de huecos y vacíos como si se trataran de parajes estériles.

El plan regulador, del que tanto se habla, debe contemplar la desaparición de esos predios ruinosos a la brevedad posible. Finalmente, obligar -por lo menos torgando las facilidades - a especialistas a presentar esos sitios, puesto que La Paz se ha convertido en una ciudad donde apenas existen escasas áreas verdes tan beneficiosas para la población.

Obrar en sentido contrario sería desidia, descuido o imprevisión.

Desventaja de precios internacionales

Por JUAN PEREIRA FIORILO.

Sensiblemente el período de auge que se registró en los precios de productos exportados por Bolivia, ha tendido una muy corta duración y a ello tiene que sumarse la devaluación del dólar.

Para el análisis comparativo, tomaremos informaciones que aparecen en sus informes anuales o en sus boletines, la Comisión Económica para América Latina, y que naturalmente, por ser oficiales, tienen características impresionantes y, en algunos casos, dramáticas.

El poder adquisitivo del dólar, por ejemplo, que para efectos comparativos la CEPAL ha otorga para 1953 un 100 por ciento, tiene en 1974, a precios que los países en desarrollo deben pagar por sus importaciones de manufacturas, sólo 0.48 centavos de valor, frente al que tenía el dólar en 1953.

Para lo que va transcurrido de 1975 baja 6 centavos más, o sea que queda reducido a sólo $us. 0.42.

Consiguientemente, no es efectivo que en el caso de Bolivia de 112.663. 836 dólares que exportamos en 1953 hayamos subido 396 millones de dólares más con nuestras exportaciones en 1974, (año en el que exportamos 560 millones de dólares) sino que este incremento, en precios constantes y valor similar al del año indice fue de sólo 156.2 millones de dólares de 1953 o sea que, promedialmente, hubo un aumento anual de exportaciones reales de un 15.1%, habiéndose producido en especial entre 1973 y 1974 el gran salto en este rubro.

Aunque utilizaremos en otros comentarios el cuadro de poder adquisitivo decreciente que tiene el dólar, en éste haremos referencias a los precios de las materias primas, dados a conocer por la CEPAL y los que se han tenido en el mercado internacional a fines de la anterior semana y que prueban la situación cada vez más difícil de nuestros exportadores y, paralelamente del gobierno, que viene recaudando regalías cada vez menores.

ESTADO.- En 1972 el precio promedio del estaño por tonelada alcanzó a 3.718 dólares; en el año siguiente, alcanza a 4.642 dólares; el primer trimestre de 1974 a 7.435; el segundo trimestre a 9.169 dólares; el tercer trimestre a 8.825; el cuarto trimestre a 7.333.

En 1975 la situación del estaño se hace cada vez más desventajosa, ya que continúa la baja y en el primer trimestre alcanza a 7.527, en el segundo trimestre a 6.981 y el pasado viernes se cierra con 6.694 dólares la tonelada larga, de 2.200 libras, o sea el precio de $us. 2.97 la libra fina.

Si el anterior último valor se lo compara con el de 1953, (con relación al valor adquisitivo del dólar) el precio de la tonelada sería de $us. 3.184 solamente, o sea de $us. 1.44 mientras que en 1953 el precio promedio del estaño era de $us. 1.393.

ZINC.- En el segundo trimestre de 1974 alcanza a $us. 1.438 la tonelada en el segundo trimestre de 1975 alcanza a un promedio de sólo $US. 759 dólares y en la pasada semana sube a 847 dólares.

COBRE.- De $us. 126 centavos la libra en el segundo trimestre de 1974 baja a $ 0.57 el segundo trimestre de 1975, habiendo días en los que estaba a 0.52 $us. la libra. En la pasada semana se cierra a $us. 0.578 la libra.

Este mineral resulta siendo para Bolivia de precio tan bajo al presente, que no se lo puede exportar, especialmente por el Banco Minero.

PLOMO.- En el segundo semestre de 1974 alcanza a 646.4 dólares la tonelada , baja a 534 en el segundo trimestre, sube algo a principios de este año y baja a 417. 4 dólares la tonelada en el segundo trimestre de 1975. La semana pasada cierra a $us. 0.20 la libra, o sea a 440 dólares la tonelada.

Como se puede observar de los precios de algunos de los minerales que produce y exporta Bolivia, la situación ha provocado la lógica alarma entre los productores y el propio gobierno.

El presupuesto nacional de 1975 si bien ha tenido un especial incremento por ingresos provenientes de los impuestos internos y derechos aduaneros, ha sufrido sin embargo, el embate de los bajos precios internacionales y las ventajas calculadas, seguramente tendrán un decremento de un 25 a un 35% ya que estos faltan también, como veremos en el siguiente comentario- a los precios de productos agropecuarios que Bolivia ha comenzado a exportar y que, salvo el café que se ha salvado de la grave baja, gracias a la sequía del Brasil, los restantes han tenido grasísima disminución.

De lo antiguo a lo actual

Por VICTOR SANTA CRUZ

A comienzos de este siglo la ciudad de La Paz tenía características de una aldea de cierta importancia. En esas épocas. de antaño, que se prolongaron hasta los inicios de la Guerra del Chaco, persistían todavía ciertas costumbres antiguas, como aquella de las visitas a caballo que solían hacer los pudientes para llegar hasta los umbrales de las casas, en las que residían sus pacientes

El servicio de tranvías urbanos entre el final de la avenida Montes y la estación de San Jorge, prolongado más tarde hasta la aldea de Obrajes, y con derivaciones al Monticulo de Sopocachi y al Cementerio General, tenían cantidades regulares de pasajeros.

Subsistieron en esas épocas el servicio de coches tirados por caballos y eran relativamente escasos los automóviles de alquiler, los mismos que hacían paulatinamente desplazados hasta que más tarde a principios de la postguerra del Chaco, comenzaron a utilizarse los servicios de colectivos automotores.

Hacia la época de los años 10, iniciaron la construcción del ferrocarril de La Paz a Yungas, cuyas líneas férreas fueron instaladas en las alturas del cerro denominado Calvario, para luego transmontar dicho cerro, para siguiendo el tendido de los rieles, cuyo trabajo concluyó tan solo hasta el lugar denominado Hichiluma.

El servicio del ferrocarril de La Paz a Hichiluma resultó escaso, pues eran pocos los viajeros a Yungas que utilizaban dichos servicios, como también era del todo reducido el transporte de carga de los Yungas a La Paz y viceversa, pues los agricultores y campesinos yungueños preferían utilizar su transporte propio o en caminiones, desbaratándose así el transporte ferroviario.

El Presidente de la Junta de Gobierno organizada después de la revolución del 21 de julio de 1946, don Tomás Monje Gutiérrez, proyectó seguir la obra de la construcción del ferrocarril de La Paz a Yungas, pero, luego de haberse ejecutado los trabajos de tendido de líneas ferrocarrileras tuvieron que suspenderse nuevamente las obras hasta que, posteriormente una de los gobernantes de la década de los años sesenta, hizo retirar todos los rieles para trasladarlos al ferrocarril, también inconcluso, de Cochabamba a Santa Cruz.

Es lamentable rememorar cómo en aquellos años anteriores, se iniciaron trabajos ferroviarios en los departamentos de La Paz, Cochabamba y Santa Cruz, con la consiguiente pérdida de tiempo y, a la vez, el insulso derroche de gran riqueza natural existente en el territorio boliviano.

En contraste con esa época de desaciertos, en los primeros años de este siglo se tuvo una visión de parte de algunos de los gobernantes de las primeras décadas de este siglo. Para poner un ejemplo real, se puede mencionar la ley de 17 de agosto de 1907, en la que se decidió efectuar una emisión de monedas de níquel en piezas de cinco y diez centavos, exclusivendo de esta manera el uso de metales más valiosos, que siempre son más codiciados en el exterior con el consiguiente prestigio de la gran riqueza natural existente en el territorio boliviano.

También en aquel año de 1907, el Concejo Municipal de La Paz puso en subasta pública algunas de las propiedades rústicas que poseía en diferentes provincias del departamento de La Paz, que, en ese tiempo, económicamente, no producían casi nada en beneficio comunal.

Asimismo y, como ejemplo de un caso realmente constructivo en ese mismo año se promulgó una ley en la cual se dispuso que en los años siguientes (1908, 1909 y 1910) se acumulen ingresos destinados exclusivamente para la construcción de un camino carretero entre Sucre y Lagunillas, pasando a la vez por las poblaciones de Padilla y Monteagudo.

De esta manera, los gobernantes de la época trabajaron caminos que favorecieron en gran manera los distritos provinciales de algunas regiones del país, facilitando así las comunicaciones de algunos de los diferentes lugares del territorio nacional.

Otro aspecto de importancia para el progreso y desarrollo boliviano de aquellos tiempos fue la creación de instituciones bancarias de carácter nacional, evitándose de esta manera la existencia de las llamadas "manos muertas", o sea, la inoperancia de numerosos terratenientes que acumuladan sus utilidades sin efectuar inversiones que les hubiesen sido muy provechosas.

La actitud de esos antiguos terratenientes significaba un tremendo estancamiento en el progreso, pues la agricultura de aquellos tiempos un tanto lejanos, prosegula con labores de arado, con recursos de la época colonial. Los instrumentos de labor eran los de la yunta de madera, para conseguir la siembra o la cosecha, con gran esfuerzo humano y escaso provecho.

Aquellos terratenientes de antaño no llegaron a conocer los implementos mecánicos que, desde hace algunos años atrás comenzaron a ser utilizados en vez de las yuntas de bueyes. Igualmente muy tarde llegaron a conocer los fertilizantes químicos, pues antes sólo hacían la siembra con el abono animal, poco o casi nada productivo.

A decir verdad, la postguerra del Chaco abrió los ojos de muchos de los terratenientes y de los mismos capitalistas. Los terratenientes que sólo se allan del esfuerzo y del sacrificio de los peones; y los capitalistas que guardaban su dinero en "petacas" de cuero algo tarde se dieron cuenta de que el progreso significaba la técnica y el buen acomodo de los recursos económicos.

La ganadería beniana IV

Por RAMIRO CARRASCO Q.

IV

Durante los últimos 7 años producción ganadera no sólo cubierto las necesidades del mercado interno sino que ha generado excedentes exportables. Sin embargo, esta situación deberá ser considerada ciudadosamente ya que la evolución del consumo nacional ha sido lenta.

Según la información recopilada en el Servicio de Economía Agrícola y Comercialización del Ministerio de Agricultura y compulsada con los datos del Instituto Nacional de Estadística, el consumo de carne vacuna en el país entre los años 1963 y 1973 conforma la siguiente serie:

CONSUMO DE CARNE VACUNA EN BOLIVIA

AÑOS	CONSUMO EN T.M.	POBLACION ESTIMADA EN MILES	CONSUMO PER-CAPITA EN KG.
965	38.884	4.136	9.4
966	39.253	4.234	9.3
967	39.861	4.330	9.2
968	40.509	4.439	9.1
969	41.077	4.546	9.0
970	42.057	4.658	9.49
971	45.320	4.773	9.49
972	50.816	4.891	10.4
973	52.543	5.013	10.5

La serie consignada muestra la lenta evolución del nsumo cuya tasa promedio ta anual apenas alcanzó a 3% deflactando la tasa de crecimiento demográfico. En ecto, la tasa de crecimiento mográfico para los años nsiderados fue de 2.5%.

Teniendo en cuenta que los veles de consumo de la poación boliviana son de por sí os e insuficientes para cubrir s normales requerimientos ricionales, resulta alarmante a tasa tan reducida. En consecuencia, se hace necesario la identificación de las causas que configuran el fenómeno.

El análisis de las características y tendencias del consumo que cuenta ha demostrado en el acápite anterior no se encuentran mayormente influenciadas por la oferta, obligan a identificar aquellas variables cuyo comportamiento influyen sobre la naturaleza de la demanda.

En primer término y como factor de decisiva importancia se encuentra el nivel de ingresos de la población y su respectiva correlación con el índice de precios, aspecto que debe permitirá establecer la capacidad adquisitiva real del ingreso del consumidor.

Siempre refiriéndonos a factores estructurales, resulta de importancia correlacionar el crecimiento de la población. De acuerdo a la información proporcionada por la Dirección General de Estadística, la población boliviana en sus sectores urbano y rural acusa la siguiente distribución.

DISTRIBUCION DE LA POBLACION BOLIVIANA; 1973

(En Miles)

REA	POBLACION	PORCENTAJE
ural	3.150	62. 8
rbana	1. 864	37. 2
O T A L	5.014	100 %

El predominio de la población rural sobre la urbana, las sus características socionómicas que implican profundas diferencias, tiene almente una influencia ponderante en la estructura la demanda. Según el estudio lizado en 1966 por Ohio State iversity, el 86.3% del sumo de producción nufacturadora se concentra en centros urbanos y en todo, el auto-abastecimiento es característica predominante sector rural, donde los sumos per-cápita resultan sideradamente más bajos en las ciudades. Es de oner que la situación desta ha tenido una evolución y signo significativa en los mos años.

En el caso particular de la ne vacuna, aunque no se trade un producto manufacado, resulta evidente que el nsumo entre los sectores pensiones es sumamente bajo función de dos factores:

Las áreas rurales de mayor ncentración de población responden al Altiplano y los lles, regiones no productoras de ganado vacuno. Dada la tendencia de la población el auto-abastecimiento, la dieta normal está constituida por productos de la zona donde predominan los cereales y tubérculos, frente a los alimentos de contenido proteínico.

La población rural, en una gran proporción se encuentra marginada de las relaciones de mercado y del sistema monetario; consecuentemente no se han esteblecido canales y sistemas de comercialización que lleven hasta el consumidor rural los productos distintos a sus producciones tradicionales.

Se ha puesto énfasis en el análisis de estos factores estructurales por su importancia en el comportamiento de la demanda.

En efecto, cualquier alteración del ingreso tiene una inmediata repercución en la cuantía del consumo y la demanda. Este fenómeno resulta especialmente válido para los sectores de ingresos medios y bajos.

El alto grado de dependencia en la satisfacción del consumo de la carne beniana situación que tiende a manifestarse constante en el futuro, determina la importancia capital de la ganadería beniana.

Dicha dependencia se puede apreciar en el cuadro que se muestra a continuación. La totalidad de la carne beniana que concurre a los mercados de la ciudad de La Paz, Oruro y los centros mineros es transportada vía aérea. Esta circunstancia constituye uno de los aspectos más vulnerables en el proceso de la comercialización de carne beniana debido a la obsolescencia de las aeronaves destinadas a este transporte. Las aeronaves utilizadas tienen una edad promedio de 30 años, consecuentemente sus costos resultan altos y sus operaciones de alto riesgo; es así como se registran periódicamente lamentables accidentes.

El intento más serio para superar el problema del transporte aéreo lo ha realizado la Empresa beniana Beneficiadora de Carne S.A (BECASA), quién ha adquirido dos aeronaves turbo. Fairchild

(Pasa a la página 10)

PRESENCIA

La reforma universitaria de Córdoba

Por ALFONSO BORRERO S.J.

[illegible] de la Universidad Javierana de Bogotá.

Así con pobreza de lógica, quedó consagrado, en la letra estatuaria al menos, el llamado **tercio estudiantil**, decretado también un mes antes, para la Universidad de Buenos Aires?.

Lo que los 'reformistas' no captaron

Pero lo más decepcionante es que los mismos 'reformistas' reunidos en el Congreso de Córdoba, reconocieron el hecho de la jerarquía académica como armante de la ciencia adquirida, pero ignoraron las lógicas consecuencias que los hubieran conducido a formarse la idea cabal del poder universitario. "La República universitaria dicen- queda así formada por los maestros de la familia universitaria que lo desean; en tanto que la vinculación de los estudiantes a la formación de una especie de escalafón organizado mediante una selección natural de los más meritorios". Iniciar así una vida plena de universitarios los alumnos, de entre ellos, los más aptos y perseverantes llegarán al cuerpo de diplomados para seguir dedicados a la investigación de este cuerpo surgirán los más capacitados como profesores libres y por selección de estos se llegará a la cátedra como titular".

No advirtieron que un sano instinto les dictaba la génesis auténtica de los poderes universitarios, y que estos reclamaban asiento en las mentes fecundas por la ciencia, y en los seres que estimulaban en sus vidas al servicio de la institución universitaria. Prefirieron tergiversar los valores de ésta y entablar la lucha del poder por el poder en el seno de la universidad.

Desde entonces se debaten, y con ellos casi toda la Universidad latinoamericana, en inútiles pugnas electorales y en discusiones sin fin, tratando de descubrir la mezcla numérica mágica -el tercio estudiantil no ha servido- que proporcione en forma conveniente la representación de las tres partes de los estamentos universitarios.

Junto al error liminar que hemos descubierto, se asentaba la ingenua ilusión de pensar que los procedimientos electoreros podrían mejorar las cátedras universitarias y promover sus impulsos investigativos. De hecho, no reformaron los sistemas docentes, objetivo en parte justificado, de las inventivas transcritas arriba y tomadas del Manifiesto Liminar y del informe de Matienzo. Ni **corrigieron** tampoco los sistemas gubernamentales, fundada causa de crítica a la institución cordobesa. En cambio, dejaron la universidad continental maltrecha al imponerse oprimente, el alumnado acepta ser, en el tablado de esta absurda representación teatral, la clase oprimida. Pocos años más tarde, cuando los reformistas del dieciocho ocuparon decanatos y cátedras, arrepentidos y temerosos de su propio invento, serán la clase intermedia, la subopresente. Decanos que juegan muy bien el papel de capataces. Se fracturó dolorosamente la unidad institucional universitaria.

También se adoptaron los métodos de lucha: el sindicalismo, los paros, la huelga y toda la técnica de los pliegos de peticiones y causas reivindicatorias. Hasta la jerga de la contienda obrero-patronal, pobló desde entonces extrañamente el lenguaje estudiantil universitario.

Y a la postre....

Efectos desastrosos. La 'reforma' se propuso luchar contra el profesor ignorante e inamovible, e incluyó dentro la ineficiente fórmula del electoralismo; quiso reformar los sistemas de gobierno y terminó por invertir totalmente el sentido universitario; levantó sus voces contra el clasismo de casta, y agudizó el fenomeno hasta convertir la actividad universitaria latinoamericana en periódicas, reguladas y sistemáticas contiendas de palabras por pedazos de **poder**. Con ello se ha apartado otros cincuenta años de su auténtica vocación, el **saber**, y de convertirse en ámbito de emulaciones intelectuales.

Hoy, nuestra universidad sigue siendo profesionalista y negada al hallazgo; el profesor, tan catedrático y distante como antes; el alumno, intermitente en su actividad intelectual que entrevera con la actividad huelguística y persistente en sus anhelos de contienda y en sus periódicas escaramuzas beligerantes. Persistente y sólo, porque el obrero, su antiguo aliado, hoy es una clase fuerte, en el año dieciocho era débil: instruido, hábil y listo para defender sus intereses y derechos -en el dieciocho algo podía esperar del universitario; hoy, cuenta con que hace cincuenta años poco su confianza en el universitario del momento y menos aún en el del mañana.

El tiempo y la experiencia le enseñaron que el universitario demagógico de ayer se ha convertido en el dirigente opresor de hoy.

Qué diferente hubiera sido si el universitario de ayer se hubiera ejercitado en las competencias del **saber**, las que humanizan y hacen agudo y justo el sentido rector del intercambio entre los hombres.

Las políticas de comunicación

Por JOHN A. WILLINGS

División de Investigaciones y Políticas de Comunicación de UNESCO

I

En diciembre de 1975 se celebrará en América Latina la primera conferencia regional intergubernamental sobre políticas de comunicación, organizada por la Unesco en el nivel más elevado, este encuentro permitirá a los responsables de los países interesados estudiar y coordinar sus informaciones sobre sus experiencias relativas a los sistemas de comunicación que existen en sus respectivos países, procurando particularmente estudiar este punto en el contexto de sus relaciones con el desarrollo social y económico. Además, los participantes estudiarán la posibilidad de establecer, en nivel nacional y regional, infraestructuras gubernamentales en materia de administración, de técnicas de investigación y de formación que faciliten la formulación y la evaluación de políticas de comunicación.

Hace cinco años esa conferencia habría sido imposible; hoy es urgente e imperativa. ¿Cómo han evolucionado las cosas para que ocurra?

A principios del Segundo Decenio para el Desarrollo

En 1970 los debates de la 16a. reunión de la Conferencia general de la Unesco, que coincidía con los comienzos del Segundo Decenio para el Desarrollo, pusieron de relieve la importancia de que en la opción planificada de la comunicación en la sociedad, y la necesidad de definir de esta materia políticas nacionales. Por consiguiente, la Conferencia General autorizó al Director General "a ayudar a los Estados Miembros a formular su política relativa a los grandes medios de información".

Efectivamente, la comunicación constituye un elemento primordial para el hombre que busca mejorar la calidad de la vida. Influye sobre su productividad, sobre sus posibilidades de expresión, sus necesidades y sus relaciones con los demás. Ninguna sociedad puede existir sin comunicación. Como se desarrollan rápidamente y actúan en profundidad, los grandes medios de información asumen, en el mundo contemporáneo, una nueva función: se han convertido en instrumentos esenciales de la organización de la sociedad, al igual que las instituciones políticas y administrativas e incluso, en la medida en que favorecen la participación democrática en los asuntos públicos, en un elemento del "gobierno" de esa sociedad. Así, puede decirse que la comunicación, que no cierne a todos, se ha convertido en una cuestión de importancia y de interés público.

Sin embargo, en ese momento los problemas se plantean de una forma diferente según los países. En las naciones jóvenes, todavía en vías de desarrollo, se trataba sobre todo de hacer participar más a la población en los asuntos públicos y económicos, mejorando sus calificaciones y sus conocimientos, reforzando su sentimiento de pertenecer a una misma comunidad nacional y forjando una identidad cultural y personal. Sin una amplia utilización de los medios modernos de comunicación social, agregada a las formas de comunicación tradicionales, parecía imposible alcanzar rápidamente ciertos objetivos urgentes, en particular cuando el esfuerzo a realizar exige una gran población de varios millones de individuos.

En los países industrializados, los progresos de la tecnología traían aparejados muchos cambios profundos en numerosos sectores de la vida. Teóricamente, los medios de comunicación social permitían que todos, prácticamente, del interés que sintiesen, escogiesen en una amplia gama de posibilidades a bajo costo lo que deseaban ver o escuchar, y expresasen sus ideas a los demás. Pero naturalmente ello amenazaba ciertos modos de vida y algunos tradicionales.

OPCIONES CONTRADICTORIAS

Los responsables de numerosos países se vieron pues frente a diferentes opciones que a menudo ponían en contradicción los ideales y la realidad, y que la adopción de una "política de comunicación" podía contribuir a resolver.

Por ejemplo, como conciliar el derecho de la libertad de información que exige todo individuo al respeto de su vida privada? Como garantizar el derecho a "la igualdad de acceso a la información", cuando los medios de información se dirigen esencialmente a las poblaciones urbanas y la diferencia que existe en materia de información entre los países desarrollados y los países en vías de desarrollo se agrava en vez de mejorar? Son compatibles el derecho del individuo de acceder a una cultura mundial y el derecho de las culturas nacionales de proteger su integridad contra las influencias exteriores?

Por lo que se refiere a las perspectivas, el progreso de la tecnología permitía prever que los medios de comunicación social se diversificarían cada vez más; pero cuando ese proceso se inició, pudo comprobarse que, si se consideraban los contenidos, el resultado era una nivelación por lo bajo. Ya en esa época era técnicamente posible difundir más ampliamente informaciones más directas e intercambiar datos mucho más rápidamente y con mayor precisión, pero casi en todos los países industrializados, los progresos de la tecnología estaban aparejados muchos cambios profundos en numerosos sectores de la vida. Teóricamente, los medios de comunicación social permitían que todos, prácticamente, del interés que sintiesen, escogiesen en una amplia gama de posibilidades a bajo costo lo que deseaban ver o escuchar, y expresasen sus ideas a los demás. Pero naturalmente ello amenazaba ciertos modos de vida y algunos tradicionales.

OPCIONES CONTRADICTORIAS

Los responsables de numerosos países se vieron pues frente a diferentes opciones que a menudo ponían en contradicción los ideales y la realidad, y que la adopción de una "política de comunicación" podía contribuir a resolver.

Por ejemplo, como conciliar el derecho de la libertad de información que exige todo individuo al respeto de su vida privada? Como garantizar el derecho a "la igualdad de acceso a la información", cuando los medios de información se dirigen esencialmente a las poblaciones urbanas y la diferencia que existe en materia de información entre los países desarrollados y los países en vías de desarrollo se agrava en vez de mejorar? Son compatibles el derecho del individuo de acceder a una cultura mundial y el derecho de las culturas nacionales de proteger su integridad contra las influencias exteriores?

Por lo que se refiere a las perspectivas, el progreso de la tecnología permitía prever que los medios de comunicación social se diversificarían cada vez más; pero cuando ese

Brasil: Campaña de amnistía

Por CESAR SILVA

Servicio Especial de Inter Press Service.

SAN PABLO, Septiembre, (IPS) - La campaña nacional por la amnistía de los presos políticos brasileños, iniciada en San Pablo en marzo, fue lanzada esta semana en Río durante una serie de debates celebrados en la sede de la Asociación Brasileña de Prensa. Existen también comités en las ciudades de Londrina y Porto Alegre, estando en formación los grupos de Salvador, Fortaleza y Curitiba, lo que hará dimensión nacional a la campaña.

Sólo en San Pablo, más de doce mil personas firmaron una manifiesto solicitando la amnistía de los presos políticos. En agosto, un documento fue enviado al Senado, Camara de Diputados, Casa Civil de la Presidencia de la República y Ministerio de Justicia. Ninguna autoridad respondió, o siquiera acusó recibo de la comunicación.

No se sabe a ciencia cierta cuantos presos políticos existen en Brasil, pero un relevamiento hecho por la campaña de amnistía y los abogados, da cuenta ya de millares.

Más importante aún que el número de presos, es una serie de testimonios, que se van confirmando cada semana, señalando que la práctica de torturas se ha vuelto permanente, siendo en estos momentos un "método" rutinario de los organismos de seguridad de todo el país.

Un día después de lanzamiento de la campaña de amnistía en Río, la auditoría militar tomaba declaración a cuatro personas acusadas de pertenecer al Partido Comunista Brasileño. Todos ellos, Helio Isodoro Ventura, profesor de colegio secundario, José Mendes Da Silva, comerciante, Antonio Eurico de Queiroz y Carlos Augusto Carvalho, relataron las torturas de que fueron víctimas y las condiciones a que fueron sometidos en presión: simplemente secuestrados, incomunicados en alguna celda y solamente después de varios días, a veces dos, tres meses, se dio comienzo al proceso y las familias fueron informadas del lugar donde se los tenía prisioneros.

El ex - Diputado Marco Antonio Tavares Coelho denunció haber sido víctima de continuas torturas, la semana pasada, en Salvador. Diversos presos políticos, inclusive el Concejal por el Movimiento Democrático Brasileño (MDB), única oposición legal, relataron malos tratos, violencias, presión moral y psicológica.

Paralelamente se repitieron las denuncias de corrupción en la administración pública y muchas de ellas involucran a la administración oficial y a las empresas multinacionales.

Esta semana, la comisión parlamentaria encargada de las investigaciones sobre el tema propuesta por la oposición- escuchó testimonios sorprendentes acerca de la actuación del grupo Peñaroya, francés, en la exploración en búsqueda de plomo y plata practicada en Bahía , Municipio de Boquira. Las minerías por las cuales el grupo extranjero asumió el control de los yacimientos y exporta minerales, envolven a gobernadores de estado, jueces, al Tribunal de Justicia de Bahía, a la policía y a autoridades del concejo MUNICIPAL. Según denuncias de diputados los capataces de la compañía minera explotan a los obreros de las personas. El caso fue relatado el día once del corriente en la Cámara de Diputados, en Brasilia, el mismo día en que el legislador Jerónimo Santana (de oposición) denunció la corrupción instalada en el departamento nacional de producción mineral, órgano federal encargado de conceder autorización para la investigación y explotación.

El diputado Santana dijo que en el territorio de Rondonia, en la Amazonia, región de Alto Cadeias, ingenieros del departamento acompañados de agentes de la policía federal, van a las más lejanas regiones, en aviones fletados por grupos multinacionales, para apresar a buscadores de diamantes brasileños y expulsarlos de las tierras, que después son concedidas a grupos extranjeros.

El diputado parece seguro de lo que dice. Pidió una investigación en el departamento y se mostró dispuesto a ir a la región para mostrar las pruebas. Torturas y corrupción no constituyen hechos excepcionales en regímenes autoritarios y dictatoriales. A falta de control democrático, el poder de las policías políticas, las prisiones atestadas , sindicatos controlados y prensa censurada dejan el camino libre para los que gozan del poder o circulan en áreas próximas. En verdad, toda discusión en torno de la viabilidad del programa de distensión del Presidente Geisel debería comenzar por promover una seria investigación.

NOTICIA DE PERFIL

Una dama corredora

Vi ayer en PRESENCIA la fotografía de la señora Elva Claure de Toranzos rodeada de sus seis hijos. Esta señora es la única dama que participa en la carrera "Gran Premio Manaco" y a decir de los redactores deportivos, su esposo, Sr. Augusto Toranzos, se opuso hasta el final a que la señora Elva participara en la carrera. El ejemplo de la mencionada dama dio lugar a diálogos hogareños como el siguiente.

*****

- Me inscribiré en la próxima carrera de automóviles..
- ¿Estas loca?
- La señora de Toranzos lo ha hecho.
- Es que la señora de Toranzos es una gran volante.
- ¿Dudas de mi muñeca, muñequeando?
- Lo que pasa es que cuido tu vida y no quiero que me des "ningún alegrón" en alguna etapa...
- No le tengo miedo a las carreras, yo domino las curvas.
- Yo también, pero sé frenar a tiempo...
- ¿Quieres decir que soy una desenfrenada...?
- No, por Dios, pero es que no tienes reflejos...
- Tengo reflejos hasta en el pelo.
- Además, hace falta cruzar los caminos.
- Para eso existen los mapas camineros. Además, mi copiloto me ira enseñando...
- ¿Y tú crees que yo - siendo tu marido - voy a aceptar que te vayas con el copiloto..?
- ¡No seas celoso! Dame permiso para intervenir en una carrera..
- Las únicas carreras que entienden las mujeres son las "carreras de las medias.
- ¡Se llaman "corridas"!
- Eso es en la plaza de toros. De cualquier manera, me niego a autorizarte.
- No seas, malo, negro. Me convertiré en el Oscar Crespo con faldas...
- Peor la cosa. El automovilismo ha sido la perdición de ese muchacho.
- Seré famosa y mi fama te alcanzará de paso; serás el marido de la corredora Fulana de Tal, una especie de Príncipe Felipe...
- No me convences, negra ¿Por qué quieres dejar la cocina e incursionar en el taller...?
- Es que me fascina el deporte "tuerca"...
- A mi también me gusta cierto deporte "perno", pero me aguanto. Ademas tienes guaguitas.
- Ellas ya me han dado permiso para convertirme en corredora
- Su autorización no vale porque son menores de edad.

Tu precisas un permiso mío.

- - Eso es lo que crees. Quiero comunicarte que ya me he inscrito para la próxima carrera. Así somos las mujeres.

PAULOVICH

Secretaría de Comercio argentina anunció nueva política de precios

BUENOS AIRES, 16 (IPS).- La Secretaría de Comercio, por resolución número 33/75, establecía que las empresas productoras de bienes y servicios podrán modificar sus precios de venta en función de la variación de costos admisibles y de la rentabilidad que, a tales efectos, establezca el citado organismo.

Se fijó, paralelamente, que 25 productos de los que integran la denominada "canasta familiar", así como aquellos que oportunamente se determine, mantendrán los valores vigentes hasta el momento de la ordenanza, con carácter de máximos y, para su modificación, requerirán una autorización expresa de la mencionada secretaría de Estado.

Las determinaciones fueron dadas a conocer a todo el país por la cadena nacional de radio y televisión, por el Secretario de Comercio Gerardo Mendoza.

En su exposición, Mendoza insistió en que el Ministerio de Economía pretende controlar el sistema de precios, sin llegar a la aplicación de la metodología utilizada en 1973, cuando José Gelbard era Ministro de Economía, la cual suponía un control absoluto de los precios de salida.

Las medidas ahora implementadas suponen, sin embargo, un contralor mayor que el aplicado en los últimos meses, sobre todo a partir de febrero de este año, por los distintos equipos de conducción económica del país.

El régimen de precios ahora establecido, implica distintas categorías para los controles:

1) Precios congelados para 25 productos de primera necesidad, y para todos los medicamentos cuyos últimos vieron sus precios aumentados en aproximadamente un 350 por ciento, en poco más de un trimestre. 2) Precios máximos para otros 23 productos, también considerados de primera necesidad, susceptibles de modificación, previa presentación de razones por parte de las empresas. 3) El resto de los productos, para cuyos precios se ejercerá el control a través de la rentabilidad de 519 empresas, consideradas de gravitación decisiva en la formación de los precios.

En esto último, tambien se establecio que los precios de salida de las empresas mencionadas no podrán superar los establecidos por las llamadas "empresas líderes".

La flexibilidad de este esquema podría caracterizarse por las palabras del secretario de estado de comercio, quien afirmó que "el sistema de precios no será utilizado para disimular un eventual recrudecimiento de las presiones inflacionarias".

Uno de los principales problemas implícitos en la determinación de la Secretaría de Comercio, es el que surge de la tipificación de precios a partir de precios establecidos por las denominadas empresas líderes, ya que esto permitiriran más presión de salida, los cuales quedarían fuera de posición competitiva por parte de las pequeñas y medianas empresas.

Japón pide a países petroleros que no aumenten precios

TOKIO, 16 (AFP).- Japón pidió a los países petroleros que no aumenten el precio del combustible por lo menos hasta una conferencia entre países productores y consumidores, según llamado dirigido hoy por el Primer Ministro ninón Takeo Miki.

Ante el parlamento japonés, Miki declaró que la espiral sin fin de los precios del petróleo y de los productos industriales jamás ayudara al mundo a salir de la actual recesión. "

Añadió que Japón consagrará sus esfuerzos a reajustar las relaciones entre países industrializados y en proceso de desarrollo.

Disminuye el crecimiento de la economía brasileña

BRASILIA, 16 (AP).- El crecimiento de la economía brasileña está disminuyendo tras registrar un espectacular impulso por espacio de siete años.

El gobierno dirigido por militares y su gabinete de tecnócratas consiguió que el Producto Nacional Bruto (PNB) creciera al 10 por ciento anual desde 1968.

La tasa de crecimiento fue el año pasado del 9.6 por ciento, mientras que el PNB en los Estados Unidos y Europa permanecía estancado o disminuía en medio de la recesión mundial.

Brasil ha sido elogiado como una isla de prosperidad. Este año, según opinan los economistas, la tasa brasileña de crecimiento podría reducirse a sólo el 4 por ciento. Nadie ha vaticinado menos del 7 por ciento.

Los funcionarios del gobierno y otros enfatizaron que incluso un aumento del 4 por ciento en el PNB sería envidiable considerando que la mayoría de las economías occidentales lo están haciendo peor.

Existe empero una gran preocupación en el mayor país latinoamericano en torno a la salud del "modelo brasileño" de desarrollo económico.

"Todo el mundo en la comunidad comercial está consciente ahora de que la economía brasileña también es mortal" dijo una publicación del First National Bank de Boston en Sao Paulo.

Entre las dificultades económicas de Brasil figuran las costosas importaciones de petróleo, el enorme déficit comercial, una deuda extranjera en aumento, la disminución en las reservas de divisas y la inflación persistente.

Una súbita helada en julio y la sequía han empeorado las cosas al reducir la producción agrícola, que representa un 15 por ciento del PNB.

Debido a que la economía brasileña no se ha industrializado aún plenamente su crecimiento depende en gran medida de los bienes de capital importados - equipos industriales básicos. El país importa también las tres cuartas del petróleo que consume.

Pronunciados aumentos en el precio del petróleo y en los bienes de capital han hecho necesario que Brasil invierta más en sus importaciones que lo que percibe por concepto de sus exportaciones.

Según informe:

La marihuana produce la impotencia y esterilidad

STONY BROOK, ESTADO DE NUEVA YORK SET. 16 (AFP).- La marihuana puede conducir a la impotencia e incluso la esterilidad si es consumida de modo sistemático y prolongado, indicó un informe ante la academia internacional sobre problemas del sexo reunida aquí este fin de semana.

El ponente, Dr. Robert Kolodny, precisó que 20 hombres que fumaron cinco cigarrillos de marihuana durante nueve semanas consecutivas sufrieron la pérdida de un tercio de su producción de testosterona u hormona sexual del hombre.

Ante dicho seminario, reunido en la universidad de Stony Brook, en el estado de Nueva York, el Dr. Kolodny, de la "reproductive Biology Research Fundation" de San Luis, dirigido por el conocido Dr. William Masters, señaló sin embargo que sus estudios señalaron que el uso moderado de la marihuana no afectaba aparentemente la actividad sexual del fumador.

Por otra parte añadió, las personas víctimas de abuso de "hierba" recobran la plenitud de su producción de testosterona dos semanas después de haber cesado de fumar marihuana.

Francia:

Comisión denunció que existe amenaza contra las libertades

PARIS, 16 (AFP) - La realización de un proyecto de fichero central de los franceses, informatizado y computado "es una amenaza para las libertades y puede falsear el equilibrio en el seno del estado", puso hoy de relieve una comisión oficial.

El informe fue divulgado hoy por el Ministro de la Justicia Jean Lecanuet, quien había encargado su redacción a una comisión llamada "informática y libertades", presidida por el vicepresidente del consejo de estado Bernard Chenot.

La comisión fue creada en 1974 después de que el anuncio del proyecto "Safari" provocara vivas polémicas en los medios políticos.

El proyecto Safari consistía en establecer para cada individuo un identificante personal que hubiera facilitado la interconexión de todos los ficheros.

El gobierno encargó a la comisión Chenot que "confrontara los progresos técnicos y sus imperativos con la libertad de los ciudadanos".

Según el informe, el desarrollo de la informática comporta "todas las amenazas para el respeto a los derechos de cada cual y en particular para el respeto a la vida privada".

El ministro de la justicia, presentando el informe de 120 páginas indicó que debería ser leído "por todos los que se interesan por el problema de las libertades".

Insistió sobre los peligros que representa su utilización: "es que ahora, pulsando un simple botón, dijo, se puede saber prácticamente todo de una persona: sus enfermedades, sus resultados escolares, los elementos de su patrimonio, sus rentas, sus condenas, sus desplazamientos... lo cual es sumamente peligroso".

Las conclusiones pesimistas del informe Chenot servirán de base para un proyecto de ley sobre la utilización de la informática por el estado en Francia, dijo Lecanuet.

El ministro anunció por otra parte que se había decidido prohibir la constitución de nuevos ficheros en Francia, salvo permiso especial "al más alto nivel de la nación", o sea, del Presidente de la república.

Lecanuet reveló que en los últimos años fueron establecidos en Francia 7.000 ficheros de personas en el sector privado y 2.000 en el sector público.

El "tráfico" de ficheros dio lugar por otra parte a diversos escándalos financieros y políticos.

España:

Sacerdotes piden debate sobre método de represión

MADRID, 16 (AFP) - Mil sacerdotes españoles pidieron un debate público sobre los métodos de represión del terrorismo en un documento difundido hoy aquí.

Los mil sacerdotes pidieron que la conferencia episcopal que preside el Arzobispo de Madrid, Cardenal Vicente Enrique y Tarancon, se pronuncie sobre el decreto ley de represión del terrorismo del 25 de agosto pasado y que condene la pena del muerte.

En el mismo documento-una carta enviada al Arzobispo de Madrid- los sacerdotes piden que la conferencia episcopal pida a las autoridades "clemencia" en favor de los dos vascos y los tres miembros del Frente Revolucionario Antifascista y Patriota (FARP) condenados a muerte recientemente en Burgos y Madrid.

"Compartimos- dice la carta- el miedo y el sentimiento de impotencia que afectan actualmente a los sectores más conscientes de nuestra sociedad".

Agregan que no ignoran que una parte importante del pueblo español "es insensible e indiferente frente al momento histórico que vivimos".

Pero -subrayan- ese sector del pueblo fue conducido a esa situación "por la presión sistemática y deformada de los medios oficiales de comunicación social al mismo tiempo que otro sector de la prensa fue abiertamente amordazado".

Denuncian además lo que consideran "amenazas" para el ejercicio de la misión sacerdotal a causa de la decisiones del gobierno.

Estiman que solamente por hablar con los cesantes o simplemente con los descontentos corren riesgo de caer bajo los efectos de uno u otro artículo del decreto ley antiterrorista.

"No somos expertos en cuestiones jurídicas - dicen los mil sacerdotes - pero como hombres y sacerdotes tenemos la impresión de que ese decreto ley no está hecho para prevenir el terrorismo y nosotros también como muchos otros ciudadanos de este país, nos sentimos amenazados".

Fondo para Empleados del Banco Central de Bolivia y Banco del Estado

Notificación a Augusto Ozaki Edicto

El Dr. Mario Agramont Salazar, Juez Primero de Instrucción en lo Civil de la Capital, etc.

Por el presente edicto cita, llama y emplaza a AUGUSTO OZAKI, para que por sí o mediante apoderado legalmente constituido asuma defensa dentro del juicio de desahucio seguido por el FONDO PARA EMPLEADOS DEL BANCO CENTRAL DE BOLIVIA Y BANCO DEL ESTADO, para lo que se le transcribe lo que sigue: " ACTA DE FOJAS VEINTISEIS. Sello del Juzgado Primero de Instrucción en lo Civil.- Acta de Audiencia.- En la ciudad de La Paz, a horas diez del día treinta de mayo de mil novecientos setenta y cinco años, el personal del Juzgado de Instrucción Primero en lo Civil de la Capital, compuesto por el señor Juez Doctor Mario Agramont Salazar y el suscrito Actuario, se constituyeron en audiencia pública verbal de primera instancia, dentro del juicio de desahucio seguido por el Fondo para Empleados del Banco Central de Bolivia y Banco del Estado, contra el señor Manuel Choque y otros. Instalado el acto por el señor Juez, solicitó que por Actuario se informe sobre los antecedentes del proceso, si se han cumplido con las formalidades de ley y si las partes se hallan en audiencia. El suscrito Actuario informó haberse cumplido con las formalidades de rigor y que en audiencia se encontraban presentes ambas partes. Acto seguido el señor Juez concedió el uso de la palabra al abogado de la parte actora.- ABOGADO DE LA PARTE ACTORA: (Dr. Victor Ayala Rodas P.) quien dijo: La palabra señor Juez, con carácter previo voy a solicitar a su autoridad en virtud de que algunas personas no se encuentran presentes en la presente audiencia, por Actuaría se informe quienes están y quienes están ausentes.- llegándose a establecer que estaban ausentes los señores Hugo Aranda, Alejandra Valle, Ferretería Unión y Augusto Ozaqui, informando el señor Juez sobre estos extremos.- ABOGADO DE LA PARTE ACTORA: Señor Juez, en virtud a que dichas personas se hallan ausentes pese a su legal notificación, voy a rogar a su autoridad declararles rebeldes y contumaces a la ley, y en su rebeldía se prosiga con la presente audiencia.- SEÑOR JUEZ: VISTOS: Por lo expuesto por el señor abogado de la parte actora y con el informe absuelto por el señor Actuario, se declara rebeldes y contumaces a los demandados ausentes en la presente audiencia, y en su rebeldía se prosiga con la presente audiencia.- ABOGADO DE LA PARTE ACTORA: Señor Juez, prosiguiendo con la presente audiencia, debe decir la demanda que hemos planteado contra las personas que ocupan el inmueble perteneciente al Fondo para Empleados del Banco Central y Banco del Estado, no es por mero capricho, sino que tiene sus fundamentos conforme tenemos expresado en la demanda, por lo que nos ratificamos en el tenor íntegro de la demanda y quiero aclarar que el Fondo no es una entidad de carácter lucrativo, sino que es una entidad de carácter público como existen diversas entidades, Código de Seguridad Social, más claramente en su Art. 549, y en el presente caso no existen otras disposiciones claro está que se adquirió con algunos inquilinos, pero existen otros que sin demostrar a qué título, lo están ostentando y que han hecho algunos depósitos, lo que nosotros no estamos cobrando, porque dicho inmueble no se puede alquilar y a propósito voy a presentar como prueba cuatro tomos referentes a planos para la construcción del nuevo edificio, sin embargo de habérseles hecho insinuaciones, han hecho caso omiso, y en muchos casos se han dado uso completamente distinto lo que vamos a demostrar dentro del término correspondiente de prueba.

SEÑOR JUEZ: Téngase por ratificada la demanda y póngase en conocimiento de la parte demandada y en cuanto a las pruebas, preséntelas en su oportunidad.- ABOGADO DE LA PARTE DEMANDADA: La palabra señor Juez, por el informe absuelto por el señor Actuario, existe un memorial presentado por una de las partes demandadas, por lo que ruego a su autoridad se sirva ordenar que por Actuaría se sirva dar lectura a dicho memorial.- SEÑOR JUEZ: Por Actuaría sírvase dar lectura a dicho memorial. Con lo que el suscrito Actuario procedió a dar lectura a dicho memorial de fojas 23, en fe de lo que se podía la suspensión de la presente audiencia.- SEÑOR JUEZ.- VISTOS.- Estando legalmente notificado el demandado, y de conformidad con el Art. 256 de la L.O.J. que no requiere de ningún poder para representar a su esposo, no ha lugar a lo solicitado.- ABOGADO DE LA PARTE DEMANDADA: La palabra señor Juez escuché la exposición del señor abogado, en el juicio de desahucio debe regirse a cuestiones ciertas de acuerdo al Procedimiento Civil; lo que se manifiesta de inmoralidad por lo que esas premisas no son ciertas por lo que se podría seguirse juicio de calumnias, las personas que viven son legítimos propietarios de conformidad a la Ley de 27 de diciembre de 1960, por otra parte existe otra afirmación de conformidad al Art. 259 del Pdto. Civil existe confesión en juicio de acuerdo a lo expresado por la otra parte, de que algunas personas viven como inquilinos o sea que existen inquilinos y otros no dentro las premisas del inquilinato existe subrogatorios, por lo que ruego a los señores de la parte contraria, den los nombres de los subrogatorios ya que a ellos deben iniciarles la presente acción, por lo tanto ruego se les conmine a dar nombres, por otra parte, las cláusulas las rechazamos en todas sus partes, porque los alquileres están pagados al día, no hay subrogación, asimismo no hay ningún local comercial, sino son viviendas, por lo que rechazamos en todas sus partes la demanda, ya que la Ley de Seguridad Social tiene o son atribuciones diferentes y voy a rogar que en sentencia se sirva declarar improbado.- ABOGADO DE LA PARTE ACTORA: La palabra señor Juez, quiero dejar establecido lo siguiente, yo no he dicho que todos son subrogatorios, sino que existen personas que yo las conozco y que han dado un giro inmoral, que incluso han vendido hipoteca, por otra parte la Ley de Seguridad Social que he mencionado, la Ley de Bancos se rige por la Ley de Seguridad Social otra cosas es que aquí se pretende distraer la atención que ya se trata de la edificación destinado para los asegurados del Banco que tiene más de mil doscientos afiliados, en estas construcciones a más de oficinas, van a haber viviendas, no es que por capricho queremos que salgan sino porque está totalmente deteriorado, y pido a su autoridad se sirva dar la palabra al señor Gerente para que aclare algunos aspectos.- SEÑOR JUEZ: Por tratarse de una diligencia como la presente, no es procedente.- ABOGADO DE LA PARTE ACTORA: Señor Juez, voy a pedir se señale día y hora para inspección ocular y pedir al mismo tiempo que los demandados designen un apoderado común. Con lo que el abogado de la parte demandada dijo: ABOGADO DE LA PARTE DEMANDADA: Solamente para complementar, los empleados gozan de vivienda propia, cuya necesidad no es valedera y para finalizar la confesión de la parte adversa es clara y que los demandantes presentes son dueños y propietarios de viviendas propias.- ABOGADO DE LA PARTE ACTORA: El señor abogado está confundido, me parece que se refiere al Banco del Estado, yo he dicho que son inquilinos del inmueble, no he dicho que es de vivienda, no estoy reconociendo como inquilinos de vivienda, puesto que no lo son.- SEÑOR JUEZ.- VISTOS.- Estando contestada la demanda y existiendo aspectos que probar, se abre el término de prueba de quince días común y perentorio todos cargos, que empezará a correr a partir de la presente audiencia quedan citadas y emplazadas las partes, y para las personas declaradas rebeldes, como enmienda al presente auto, el término de prueba empezará a correr a partir de la notificación que se practique con el acta de la presente audiencia.- ABOGADO DE LA PARTE ACTORA: Señalo nuevo domicilio, calle Ayacucho, Edif. B. Central de Bolivia, 3er. piso.- SEÑOR JUEZ: Por señalado.- ABOGADO DE LA PARTE DEMANDADA: Me corresponde señalar domicilio, calle Potosí 876.- SEÑOR JUEZ.- Se declara por concluida la presente audiencia.- Con lo que terminó el acto, firmando el señor Juez por ante mi de que doy fe.- Fdo.- Dr. Mario Agramont Salazar.- Juez Primero de Instrucción en lo Civil.- Ante mí.- Fdo.- Felix Paz Espinoza.- Actuario del Juzgado Primero de Instrucción en lo Civil.- MEMORIAL DE FOJAS TREINTA Y TRES.- Señor Juez Instructor en lo Civil.- Pide resolución con las condenaciones de ley.- Otrosí.- Regulación de honorarios.- Germán Leyva, por el Fondo para Empleados del Banco Central de Bolivia y Banco del Estado, en el juicio de desahucio seguido contra Augusto Ozaki Vda. Augusto Osaki, Hugo Aranda y otros, ante las consideraciones de Ud., con respeto digo: La demandada señora Alejandra Valle, en forma maliciosa ha interpuesto un incidente de falsedad de notificación sin que en el término incidental hubiera ofrecido prueba alguna que demuestre el fundamento de su incidente.- De nuestra parte en calidad de prueba literal, hemos ofrecido el informe salvado por el señor Escribano de Diligencias, corriente a fs. 30v. de obrados, con el que demostrado la legalidad de la notificación efectuada a la incidentista, en consecuencia corresponde a su autoridad dictar la resolución rechazando el malicioso incidente con las condenaciones de ley.- Otrosí.- Se proceda a la regulación de honorarios profesionales por el incidente.- Justicia, etc.- La Paz, 22 de julio de 1975.- Firmado.- Fernando Rojas Rojas.- Abogado.- Firmado.- Ilegible.- AUTO CORRIENTE A FOJAS TREINTA Y CUATRO Sello del Juzgado Primero de Instrucción en lo Civil.- a, 30 de julio de 1975.- VISTOS Y CONSIDERANDO: que Alejandra Valle, por memorial de fs. 24 suscita incidente de falsedad de la notificación que se ha practicado con la demanda y decreto de admisión con referencia a su persona.- Que, corrido en traslado, la parte demandante responde a fs. 28 solicitando su rechazo con las condenaciones de ley- Que, dentro del término incidental de seis días abierto por auto de fs. 28 vta., la incidentista no ha cumplido con lo dispuesto por el Art. 160 del Pdto. Civil.- Por tanto: se rechaza el incidente propuesto a fs. 24 con costas y multa de ley, conforme al estado de la causa pongase en curso el término de prueba en lo principal notificándose las partes con el acta de audiencia.- Fdo.- Dr. Mario Agramont Salazar.- Juez Primero de Instrucción en lo Civil.- Ante mí: Fdo. Paz Espinoza.- Actuario del Juzgado Primero de Instrucción en lo Civil MEMORIAL CORIENTE A FOJAS CUARENTA Y CUATRO.- Señor Juez Instructor Primero en lo Civil.- Responde y pide rechazo de memorial.- Otrosíes.- Germán Leyva, por el Fondo para Empleados del Banco Central de Bolivia y Banco del Estado, dentro del juicio de deahucio seguido contra José Manuel Choque, Hugo Aranda, Augusto Osaki, Hilda Paz Soldán y otros, ante las consideraciones de Ud. con respeto digo:- Las personas que responden i a los nombres de Hilda Paz Soldan y Carlos Torrez, sin indicar a qué título lo hacen, habían presentado un memorial saliente a fs. 35 y 36 de obrados, en el que con el propósito avieso de impresionar seguramente a su autoridad haciendo falsas afirmaciones como el de poner en peligro sus viviendas, piden suspensión de trabajos que se vienen haciendo en un inmueble diferente al de autos, al mismo señor Juez, corresponde a su autoridad no dar curso y rechazar de plano estos memoriales presentados por las nombradas personas ya que no indican a qué título lo hacen, si son como ocupantes de la casa o como apoderados, de hacerlo en la última forma, deberán previamente presentar ante su autoridad el respectivo poder, ya que hasta ahora lo único que consiguen es que se retrace el proceso con grave perjuicio para la institución que represento.- Otrosí.- En repetidas oportunidades de nuestra parte hemos solicitado que los demandados designen a su apoderado conforme lo dispone claramente el artículo 2º. de la Ley de Organización Judicial, precisamente para evitar que personas oficiosas hagan de apoderados sin serlo, su autoridad seguramente por sus recargadas labores no ha conminado a los demandados a cumplir con esta disposición, por ello una vez insistimos en que los conmine bajo apercibimientos de ley en cumplimiento a dicha disposición legal.- Mas otrosí.- Conforme al estado de la causa y para demostrar que los "supuestos apoderados" están faltando a la verdad, a nombre de la Institución propietaria del inmueble, pido a su autoridad se sirva señalar día y hora para el verificativo de una inspección ocular en el mismo inmueble, haciendo constar que si bien se viene volteando algunos muros estos no tienen nada que hacer con las habitaciones que detentan los demandados, a más de que se lo hace con autorización Municipal que los presentantes del memorial lo conocen ya que incluso se apersonó un funcionario municipal para explicarles la situación de estos muros, haciendo constar que de nuestra parte de continuar oponiéndose a la demolición de estos muros por parte de los "inquilinos" iniciaremos la acción por daños y perjuicios por cuanto los obreros que contratamos no pueden cumplir con su cometido ya que han sido amenazados de muerte por parte de dichos inquilinos.- Justicia, etc. La Paz, 25 de agosto de 1975.- Firmado.- Fernando Rojas.- Abogado.- Firmado.- Ilegible.- Mas otrosí.- En vista de que se desconoce el paradero del demandado Augusto Osaki, debe se lo notifique mediante edicto.- Mas otrosí.- Asimismo en vista de que los demandados Alicia H. vda. de Hanna y Hugo Aranda, se ocultan maliciosamente conforme se establece de la representación del Oficial de Diligencias, pido se los notifique mediante cedulón.- Fecha ut supra.- Firmado.- Fernando Rodas.- Abogado.- Firmado.- Ilegible.- DECRETO DE FOJAS CUARENTA Y CINCO.- Sello del Juzgado Primero de Instrucción en lo Civil.- a, 30 de agosto de 1975.- Concrete a que memorial se refiere.- Al otrosí.- Estese a lo dispuesto en los memoriales de fojas veinticinco vuelta y 43 vta.- Al más otrosí.- Cumplimiento pongase en curso el término de prueba, notifícandose las partes con el acta de audiencia de fs. 26 a 27 y auto de fs. 34.- Al primer otrosí primero.- Notifíquese al demandado Augusto Osaki en la forma prevista por el artículo 141 del Procedimiento Civil.- Al más otrosí segundo.- Informe el Oficial de diligencias del Juzgado.- sobre la ocultación maliciosa para eludir notificaciones de los demandados que se nombra.- Firmado.- Dr. Mario Agramont Salazar.- Juez Primero de Instrucción en lo Civil.-Ante mí.- Firmado.- Félix Paz Espinoza. Actuario del Juzgado Primero de Instrucción en lo Civil.-

Es librado en la ciudad de La Paz, a los cuatro días del mes de septiembre de mil novecientos setenta y cinco años.

Dr. Mario Agramont Salazar
Juez 1ro. de Instrucción en lo Civil
La Paz - Bolivia
P.O. del Sr. J. 1º. de I. en lo C.
Félix Paz Espinoza
ACTUARIO DEL JUZGADO 1º. DE INSTRUCCION EN LO CIVIL

Severa vigilan... de Isabel Per...

BUENOS AIRES, 16 (Severísimas medida... seguridad fueron ado... por la Fuerza Aérea ... gendarmería nacional, ... asegurar el descans... presidenta de la nación... Estela Martínez de ... quien pasa un peri... vacaciones en una res... de la Fuerza Aérea ar... en Ascochinga, provin... Córdoba, en el centro d... Acompañan a la jefe de ... las esposas de los ... comandantes generales ... fuerzas armadas.

Ninguna información ... obtenerse en el día de ... acerca de la activida... plegada por la señ... Perón.

En Cochabamba

Se vende hermoso lote con casa ubicado e... la mejor zona de Queru Queru.
Superficie 6.000 m2. sobre la Av.- Améric... esq. Gualberto Villarroel.
Dirigirse a OSCAR, Casilla 1326. Teléfono... 9558 o 1505, Cochabamba.

Por motivo de viaje en Santa Cruz

Vendo negocio acreditado a una cuadra de la plaza o permuto por casa. Ref. Calle 21 de Mayo Nº 69. Tel. 23139. Casilla 2112.

Deseamos adquirir terrenos aptos para construcción de viviendas sociales. Con preferencia zona templada. Ofertas Telf. 56696.

Se precisa

Empleada con buenas referenci...

Inútil presentarse sin certificados.
Referencias: Avenida Gral. Inofuentes Nº. 1348 entr... calles 19 y 20, Calacoto.

Importante empresa industrial

Requiere local céntrico, de 20 a 4... m2. en alquiler ó con opción a com... pra para exposición y venta de sus productos.
Ref: Teléfono 51178, Casilla 1531, La Paz.

Colegio Alemán "Mariscal Braun"

Se comunica a los señores Padres de Familia interesados, que las Hojas de Solicitud de Inscripción al Prekindergarten 1976, se entregarán del 22 al 26 del presente mes, de Hrs. 8.00 a 12.00, en la Secretaría del Colegio.

(Sólo para niños de cuatro años cumplidos hasta el 31 de diciembre de 1975).

La Paz, 15 de septiembre de 1975

EL DIRECTOR

Viaja a Salta, Argentina?

Alójese en Hotel Cañoto

..Calle 20 de Febrero Nº 56
Telf. 20193
Atendido por Propietario y personal boliviano
Ambiente distinguido. Descuentos especiales

Instituto Nacional de Cooperativas

COMUNICADO

Amnistía a las Cooperativas

El Instituto Nacional de Cooperativas, Organo Rector del Cooperativismo Boliviano, como resultado de su reestructuración institucional realizada con el objeto de mejorar la coordinación y control de las cooperativas y brindarles mayor asistencia y asesoramiento a ellas, dispone que en el plazo de 60 días las sociedades cooperativas reconocidas como faltas en el artículo 53 de la Ley General correspondiente, deben cumplir con las disposiciones vigentes relativas a su contabilidad; a la preparación de sus estados de cuentas semestrales, a la presentación de memorias y balances atrasados y las demás obligaciones dispuestas por Ley.

El Instituto, en el Departamento de La Paz, y por intermedio de las Jefaturas Regionales y Zonales prestará la información y asesoramiento necesarios para el normal desenvolvimiento de las cooperativas.

Pasado dicho término el Instituto, adoptará las medidas correspondientes que conduzcan a la defensa de los socios y del movimiento cooperativo.

La Paz, septiembre 15 de 1975

Departamento de Relaciones Públicas

OFFSET COLOR

TIENE MAS VARIEDADES DE PAPEL

COMPARE NUESTROS PRECIOS Y CALIDAD, ESTAMOS SEGUROS QUE UD. SE CONVENCERA.

Créditos a largo plazo
Descuentos al contado

SIMAO ES CALIDA

Visítenos INDABURO 1184 CASILLA 2482

SEÑOR TRANSPORTISTA:

¡SU LLANTA ASÍ DE GASTADA...!

REBOL LA DEVUELVE

ASÍ...

REBOL vulcaniza llantas averiadas de tractor, ca... camioneta, etc.

SANTA CRUZ: Av. Santisevan 175 Tel. 6281...
EN MONTERO: calle Warnes 290... Lado Sud.

Finísimos relojes

LANCO — SWISS

AUTOMATICOS
IMPERMEABLES
CALENDARIO

Ventas en los mejores almacenes del país

Ministerio de Defensa Nacional Dirección General de Logística

Departamento de Adquisicion...

CONVOCATORIA A PROPUESTAS Nº. -3-75

- Por órden del señor General Ministro de Defen... Nacional, se invita a las Empresas especializadas ... Equipos Electrónicos de Computación, a presentar ... propuestas de venta, de acuerdo a las condiciones ... establecidas en el Pliego de Especificaciones; que los ... teresados se servirán recoger del Departamento ... Adquisiciones de la Dirección General de Logística, ... piso del Portafolio de Defensa, a partir del día Lunes 15 de... presente.

Las propuestas deberán ser presentadas en la misma ... oficina hasta horas 18.00 del día martes 30 de ... corrientes.

La Paz, 12 de septiembre de 1975

GRAL. BRIG. Aé. OSCAR QUIROGA TERAN
SUB-SECRETARIO DE DEFENSA

Kissinger dijo que es peligroso un aumento de precio del petróleo

RLANDO, FLORIDA, 16 El Secretario de Estado A. Kissinger dijo hoy que umento en los precios del eo extranjero podría gravemente en peligro las nes de los Estados Unidos s países productores y r los esfuerzos por es- ar la economía mundial.

hablar en la conferencia obernadores sureños, ger dijo también que el no de Ford no pedirá más .200 o 2.300 millones de es en ayuda a Israel este

El secretario de estado expresó a los gobernadores que los productores árabes de petróleo se encaminan hacia otro aumento en los precios del petróleo. Se impone que los Estados Unidos y sus aliados industriales adopten medidas rápidas para hacer frente a estos aumentos, dijo.

"Estamos prestos a desarrollar nuevas relaciones constructivas" con los países productores, siguió diciendo el secretario, "pero otro nuevo aumento en los precios podría gravemente en peligro" estos esfuerzos.

El secretario dijo a los 17 gobernadores que asisten a la conferencia que todos los países "tienen interés en evitar esto", especialmente los menos desarrollados que no cuentan ni con recursos naturales ni financieros para hacer frente al alza en los costos.

Aunque no llegó a reiterar la amenaza hecha en meses atrás de que fuerzas militares norteamericanas podrían ser utilizadas para impedir otro embargo petrolero, Kissinger se expresó en términos enérgicos en relación con la forma en que los países productores manipulaban los suministros de petróleo.

"Los Estados Unidos", señaló Kissinger, "no pueden confiar su destino político y económico a decisiones adoptadas en otras partes".

La respuesta, dijo, radica en una acción rápida y decidida del congreso y de la Casa Blanca, así como de los Estados Unidos y de sus socios industriales tendiente a establecer una política amplia de conservación de petróleo y de otros recursos energéticos al tiempo que se desarrollan nuevas fuentes alternas.

Al referirse a la cuestión israelí, Kissinger expresó que no se ha determinado aún una cifra definitiva de ayuda, pero que Israel recibirá menos de 2.500 millones de dólares tras la firma del nuevo acuerdo provisional en el Medio Oriente.

Pinochet continúa política de acercamiento con gobernantes

SANTIAGO DE CHILE, P).- El Presidente Augusto het se reunirá mañana on su colega del Uruguay, María Bordaberry, con el firmar "un paquete de dos y convenios bila- s", según dice hoy "El urio".

a entrevista de los dos datarios ha sido consi- da localmente como un nue- so en la política de acer- ento de Pinochet con los os gobernantes mericanos. Anteriormente se reunió con los presidentes de Brasil, BOLIVIA y Uruguay durante las ceremonias de transmisión del mando en Brasilia el año pasado.

Se entrevistó también con los presidentes de Argentina, Juan Domingo Perón y su sucesora Isabel Perón, con el Jefe de Estado del Paraguay en dos oportunidades y luego con el Presidente boliviano Hugo Banzer, nuevamente.

Esfuerzos por una entrevista con el entonces Presidente del Perú, Juan Velasco Alvarado, no prosperaron.

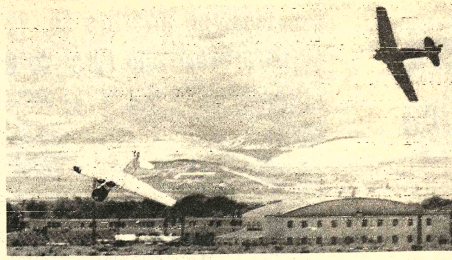

ACCIDENTE AEREO.- Reno EE.UU. 15 (AP).- La foto muestra un avión en momentos en que se precipita a tierra durante un festival aéreo realizado ayer en Reno (Radiofoto AP).

Rompimiento en coalición izquierdista de Francia

PARIS, 16 (AFP).- Uno de los tres líderes de la unión de la izquierda francesa, el radical - socialista Robert Fabre, rompió hoy la solidaridad de la coalición en un punto fundamental solicitando una entrevista con el Presidente de la República Valery Giscard D'Estaing, que aceptó.

Desde que Giscard llegó al poder, invitó varias veces a los líderes de la oposición a consultas en el Elíseo, pero tanto el socialista Francois Mitterand y el comunista Georges Marchais como el radical de izquierdas Robert Fabre rechazaron con mayor o menor energía.

Los observadores destacan que esa negativa común - reiterada aún hace apenas quince dias - era lo único que aparentemente unía a los tres hombres líderes de una unión dislocada por numerosas polémicas internas que la crisis portuguesa llevó a su paroxismo.

De hecho, hace un mes, el vicepresidente de los radicales de izquierdas Senador Henri Caivallet había solicitado y obtenido audiencia de Giscard D'Estaing, actuando por su cuenta, por lo cual fue excluido del movimiento.

Según William Colby

La CIA invirtió 3 millones de $US. en venenos mortales

WASHINGTON, 16 (AFP) - La Central Norteamericana de Espionaje (CIA) invirtió tres millones de dólares en la producción de venenos mortales e instrumentos ultra sofisticados para administrarlos a sus víctimas, reveló hoy aquí William Colby, director de la CIA.

Hablando ante una misión parlamentaria, Colby precisó que uno de los aparatos ideados es un fusil silencioso que dispara dardos que no dejan la menor posibilidad de determinar las causas de la muerte de la persona alcanzada.

Aunque afirmó bajo juramento que "actualmente no tenemos ninguna necesidad de ese tipo de cosas", el director de la CIA reconoció que venenos extremadamente nocivos extraídos de mariscos y de serpientes cobra, no fueron destruídos a pesar de una orden presidencial en ese sentido.

La primera vez que la CIA utilizó esta clase de sustancias mortales –continuó declarando Colby–, fue en 1960: Garry Powers, el piloto del avión espía 7-2 abatido sobre territorio soviético, llevaba consigo una finísima aguja impregnada en una toxina mortal extraída de un crustáceo.

Powers se abstuvo sin embargo de recurrir al veneno y fue capturado vivo por las autoridades soviéticas.

Pruebas efectuadas con perros –reveló también el director de la CIA– probaron la posibilidad de ponerlos durante cierto tiempo fuera de toda posibilidad de movimiento y "conciencia", luego de haberles hecho ingerir carne embebida en un producto especial.

Colby precisó que esta experiencia fue realizada en una operación super-secreta hace algunos años en el sudeste asiático.

Para ilustrar sus declaraciones, el director de la CIA exhibió a los legisladores un arma especialmente concedida por ese organismo, una pequeña pistola eléctrica perfectamente silenciosa, que dispara dardos envenenados con toxinas de mariscos.

Hermetismo en torno a la reunión de la OPEP

VIENA, 16 (AP).- Los miembros de la comisión económica de la poderosa Organización de Países Exportadores de Petróleo (OPEP) terminaron hoy su primer día de conversaciones y se negaron a dar indicios sobre si recomendarán o no a sus ministros del petróleo la semana próxima un aumento en el precio del mineral.

El silencio mantenido por los delegados está en línea con la política de la OPEP de hacer que las consultas entre los expertos de la organización revistan un carácter confidencial.

Los funcionarios insistieron en que cualquier anuncio prematuro del trabajo de la comisión sólo vendría a confundir a la opinión pública, ya que los ministros del petróleo no están obligados por las recomendaciones de la comisión.

En realidad, los ministros han rechazado recomendaciones de alza de precios de la comisión al menos en dos ocasiones anteriores.

Las reuniones de los expertos de la OPEP, en su mayoría funcionarios de alto rango de los ministerios del petróleo y de economía de los gobiernos miembros de la organización, se efectúan en la sede aquí de la organización.

Esta es la segunda reunión de expertos en dos meses previa a la decisiva conferencia de ministros del petróleo que comenzará el 24 de septiembre.

Ambas conferencias sirvieron como etapa preparatoria de la sesión de los ministros.

La primera, de rango inferior fue de un "grupo de precios y de indexación" que tuvo lugar en agosto. La reunión no divulgó sus conclusiones, que fueron sometidas a la comisión económica reunida ahora de rango superior.

La comisión económica tiene previsto continuar sus sesiones por lo menos hasta el fin de semana, pero podrían prorrogarse hasta la víspera de la conferencia de ministros.

Aunque se espera que la comisión económica concluya recomendando un aumento en el precio del petróleo a fin de compensar el efecto de la inflación de los países occidentales industrializados en los ingresos que se perciben por concepto del petróleo, nadie puede saber a ciencia cierta si los ministros seguirán esta recomendación.

Las declaraciones públicas de los líderes individuales de la OPEP indican que existe una profunda división entre "halcones" y "palomas" en cuanto a los precios.

LLEGO... LA MEJOR CALIDAD DE PAPEL "LEDGER" (BUFON) 90 Grs. 80 x 120
SIMAO SIEMPRE FAVORECIENDO A SUS CONSUMIDORES CON PRECIOS REALMENTE BAJOS.
SOLO $b. 980.- RESMA
Ref. Offset Color • Indaburo 1184 – Cas. 2482

Hotel Libertador

El "HOTEL LIBERTADOR" se complace en dar la bienvenida a la Sra. Dra. ISABEL LUZURIAGA, distinguida escritora y Cat. en Filosofía y Psiquiatría, quien visita nuestro país para dictar una serie de conferencias, deseándole una grata permanencia en Bolivia.

el pecado es CREERSE viejo

PRUEBELAS!
son más ricas riquísimas requeteriquísimas
jugos, frutas al jugo y mermeladas
"don lucho"

COMPRELAS EN: almacenes, supermercados, despensas, proveedurías, fiambrerías donde se venden alimentos! y en todo lugar
VENTAS POR MAYOR
CORPORACION YUNGUEÑA CITRICOLA S. A.
WALDO BALLIVIAN 582 ESQUINA ECUADOR (Sopocachi)
PEDIDOS CON ENTREGA A DOMICILIO TEL. 55775

Seminario internacional

Salud de la mujer requiere mayor atención en América

Ayer se inauguró en los salones del Club de La Paz el Seminario Internacional sobre "La Relación de las Necesidades y la Condición de la Salud de la Mujer Trabajadora en América Latina". El acto contó con la asistencia de la esposa del Presidente de la República, Sra. Yolanda Prada de Banzer, el Canciller Gral. Alberto Guzmán Soriano, el Ministro de Salud, Cnl. Jorge Torres, el Ministro de Trabajo, Cnl. Mario Vargas y representantes de la comisión Interamericana de Mujeres.

El Ministro de Trabajo, sostuvo en su discurso inaugural que "la salud cobra real significación porque permitirá a la mujer su pleno desarrollo espiritual y material". Agregó que el Gobierno de Bolivia considera la realización del Seminario "el paso más importante para estudiar las condiciones de salud de la mujer trabajadora en Latinoamérica, y una sincera actitud de solidaridad con la vida de mujeres que en tierras lejanas trabajan, aman y tienen anhelos como nosotros".

Expresó también que "la mujer será tanto más mujer, cuanto menos se encierre en sí misma y cuando se den mayores condiciones para que se confunda con su ambiente social y se identifique con la vida múltiple del mundo". Agregó que el seminario que se inauguraba dentro de esos propósitos y como un factor importante, tiene la finalidad de analizar los problemas de la salud de la mujer trabajadora, para después concretar alternativas de solución. Sostuvo que el problema de la salud está ligado estrechamente al trabajo y que dentro de la búsqueda del desarrollo de la sociedad es primordial atender ese aspecto.

El Ministro manifestó que el mejoramiento social está vinculado con cuanto se haga para obtener una distribución justa de la riqueza y también del salario en el presupuesto familiar. Expresó el deseo de que las participantes del seminario arriben a conclusiones inspiradas en la fe inquebrantable de la mujer trabajadora en una sociedad mejor.

Entre otros expertos invitados a intervenir y asesorar en el Seminario, están la Embajadora Isabel Arria Vallejos del Paraguay,

Entre otros expertos invitados a intervenir y asesorar en el Seminario, están la Embajadora Isabel Arria Vallejos del Paraguay, Presidenta de la CIM; Chali Cazertta, venezuela, Secretaria Ejecutiva de la CIM; Vivian Roxman, de Estados Unidos, especialistas de la OEA y los señores Hugo Alemán y Benjamín Samanié.

Seminario Internacional femenino se inauguró ayer

Ayer se iniciaron las actividades del Seminario sobre "La Relación de las necesidades y la condición de la salud de la mujer trabajadora en América Latina", patrocinado por el Ministerio de Relaciones Exteriores y Culto, Ministerio de Trabajo y Desarrollo Laboral, Ministerio de Previsión Social y Salud Pública, la Comisión Interamericana de Mujeres, Oficina Panamericana de la Salud y el Fondo de las Naciones Unidas para la Infancia.

Asisten a la reunión delegadas de diez países de América Latina y asesores de organismos especializados de las Naciones Unidas y la Organización de Estados Americanos, con el objetivo de identificar los principales factores que afectan la participación de la mujer en el desarrollo latinoamericano y los principales problemas que afectan a la mujer que trabaja, especialmente en los campos de la salud y la educación, desarrollando una estrategia orientada a la proposición de acciones para la atención de la mujer trabajadora latinoamericana.

Las deliberaciones del Seminario comenzaron ayer, en el Club de La Paz, con la asistencia de dos representantes dirigentes de Argentina, Bolivia, Brasil, Colombia, Chile, Ecuador, Paraguay, Perú, Uruguay y Venezuela, después de una Sesión Preparatoria y un Homenaje al Libertador Simón Bolivar en la Plaza Venezuela. La doctora Julieta Mora de Salcedo, de Colombia, habló en nombre de las seminaristas y dijo: "Al rendir emocionado homenaje al Padre de la Libertad, nuestra adhesión también se hace extensiva al Sesquicentenario de la Fundación de la República de Bolivia".

El primer tema del programa de trabajo fue "Condición de la mujer en la fuerza de trabajo en América Latina: Análisis de los principales factores que la afectan". A continuación las participatnes se reunieron en grupos de discusión, para realizar después una sesión plenaria con el informe de los cuatro grupos. Con este método de trabajo continuarán, hasta el viernes próximo, las sesiones del Seminario.

La representación de Bolivia nominada por la Secretaria Ejecutiva de la CIM, de Washington D.C., está integrada por la socióloga Isabel Crespo de Ruck, Jefe del Departamento de Mano de Obra del Ministerio de Trabajo en Bolivia y la licenciada Laura Méndez Camerlinghi, experta en trabajo médico social del Ministerio de Salud Pública, y Previsión Social. Son delegadas alternas la abogada Ivi Farfán de Avendaño, especialistas en Derecho Laboral, y la médico Rosario García de Arce.

La licenciada Gabriela Touchard, Delegada Boliviana ante la Comisión Interamericana de Mujeres, explicó la trascendencia de este Seminario "que está considerado como una de las principales actividades de la CIM de la OEA en los planos continental y mundial"; añadió que sus deliberaciones, en lo pertinente a Bolivia, "mostrarán la participación de la mujer boliviana en el desarrollo nacional y el interés que tiene el Gobierno Central en la participación de la mujer boliviana en el gobierno y conducción del país".

Policía Nacional inicia hoy seminario para periodistas

El Comando General de la Policía Nacional ha organizado un seminario de periodismo policial que se iniciará hoy a horas 15.30 en el Salón Auditorium de la Escuela Superior, de Policías, Av. Iturralde-Miraflores. Hasta la fecha han comprometido su asistencia representantes de numerosos medios de comunicación masiva.

Los objetivos del seminario serán: Exponer los aspectos técnicos y científicos en el trabajo policial. Se buscará además la colaboración efectiva de equipos periodísticos para el congreso Mundial de jefes de Policía, que se realizará en Bolivia el próximo año.

El temario tentativo de la reunión mundial de policía tratará problemas de administración y legislación policial; técnicas y métodos policiales, investigación y casuística, terminará con las prácticas policiales.

Los disertantes del seminario policial serán Jefes y Oficiales de la Policía Nacional, quienes tendrán a su cargo la explicación de los temas relativos a problemas de la policía nacional en los campos de investigación de Tránsito y Guardia Nacional.

De acuerdo a lo programado, el seminario se realizará en el local de la Escuela Superior de Policías y los participantes serán periodistas acreditados y patrocinados por los órganos informativos del país.

Concluido el seminario se otorgarán certificados de asistencia que acreditará como periodistas especialistas en materia policial y posteriormente podrán asistir a cursos más importantes dentro de la materia policial.

Las oficinas del Comando General de la Policía Nacional hasta la fecha han recibido numerosas inscripciones de representantes de los distintos órganos periodísticos, radiales y escritos.

Policía Nacional distinguió ayer a Jefe chileno

La Policía Nacional, a través de su Comandante General, Cnl. Pablo Caballero Díaz ayer distinguió al Gral. Eduardo Gordón Cañas, Sub-Director General del Cuerpo Nacional de Carabineros de Chile.

El Jefe chileno recibió la "Insignia de Honor" de la Policía Nacional. En el acto se intercambiaron discursos.

El Gral. Gordón Cañas realiza una visita al país cumpliendo una gira de buena voluntad por varios países del continente; durante su discurso de agradecimiento invitó al Cnl. Pablo Caballero Díaz a visitar Santiago de Chile e inspeccionar las dependencias de ese cuerpo de Policía.

El Banco Central reinició fomento a exportaciones

El Banco Central, mediante una circular dirigida a los bancos privados del país, comunicó que ha reiniciado su política de fomento a las exportaciones.

Como se recordará, hace algún tiempo los refinanciamientos a exportaciones creados por aquel instituto fueron suspendidos temporalmente.

De acuerdo a la información recibida en los bancos privados, "el directorio del Banco Central ha resuelto reactivar su política de fomento a las exportaciones de productos no tradicionales, considerando además que por su carácter revolvente y de corto plazo, permitirá movilizar una fuerte corriente financiera".

En el Banco Central se informó que en la medida de las posibilidades se viene ejecutando ese plan, sin embargo, los fondos para esa clase de operaciones bancarias aún no se ha determinado.

BANCOS PRIVADOS

Por su parte, los bancos privados del país, mediante una circular, han comunicado a sus clientes y a los exportadores la información proporcionada por el Banco Central.

La circular señala que "será muy grato para nosotros la oportunidad de ayudar a ustedes en sus necesidades de exportación con los servicios de nuestro departamento de Comercio Exterior, donde contamos con personal altamente capacitado".

U. Católica dictará un curso de periodismo en Santa Cruz

Profesores de la Universidad Católica Boliviana, a partir del próximo lunes 22, dictarán un cursillo intenso de Periodismo en la ciudad de Santa Cruz, según informe del Director de carrera de la UCB, Guillermo Céspedes.

La Universidad "Gabriel René Moreno" de esa ciudad pidió a la Universidad Católica su cooperación a fin de ofrecer a los periodistas de Santa Cruz ese cursillo que tendrá una duración de tres semanas.

De acuerdo a los programas, las materias a dictarse son Teoría de la Comunicación, Publicidad Comercial, Redacción y Estilo Periodístico y Deontología y Legislación de los Medios de Comunicación. Los encargados del cursillo son profesores de la Universidad Católica Boliviana y encargados de la Carrera de Periodismo de esa Universidad.

En el plan de actividades de la UCB está fijado que a partir del 2 de octubre próximo se dictará otro cursillo similar en Oruro, a petición de la Universidad Técnica de Oruro (UTO); posteriormente, en la Universidad "José Ballivián" del Beni.

Según Céspedes, la Universidad Católica Boliviana cumple, de este modo, su plan de extensión universitaria y presta su más decidida cooperación a las instituciones que la solicitan.

Jefe de la Justicia Militar del Paraguay llega el lunes

El lunes próximo llegará al país el Presidente del Tribunal de Justicia Militar del Paraguay Gral. José Ramón Casazia, a invitación del Comandante de la Octava División del Ejército, con asiento en Santa Cruz, Gral. Brig. Mario Adett Zamora.

El Gral. Casazia retribuirá la visita realizada al Paraguay en la segunda quincena de Agosto, por el Gral. René Mattos Bustillos, Presidente del Tribunal de Justicia Militar de Bolivia y el Gral. Mario Adet Zamora.

La Octava División del Ejército ha programado varias actuaciones durante la estadía en esa ciudad del Gral. Ramón Casazia.

OBSEQUIO

En el salón de Banderas del Estado Mayor de la FAB, el Cnl. DAEM Luis García Pereira, obsequió una bandeja de plata al Cnl. Lucas Yen Yun-Peng, Agregado de las Fuerzas Armadas de la República de China en Bolivia.La bandeja grabada con motivos tiwanacotas fue entregada en testimonio de reconocimiento a los vínculos de amistad entre las instituciones armadas de China y Bolivia.

El Cnl. Lucas Yen Yun-Feng, quien permaneció en Bolivia por mas de tres años, expresó que si bien China y Bolivia geográficamente se hallaban distantes, existe, dijo, un hondo sentimiento de amistad y confraternidad entre ambas naciones.

Pronóstico del tiempo

CIUDAD DE LA PAZ.- Presentará cielos nublados, ocasionalmente a parcialmente nublado, probables precipitaciones ocasionales, poco cambio de temperaturas y vientos variables.

TEMPERATURA MAXIMA PRONOSTICADA de 14.0 grados a 16.0 grados

TEMPERATURA MINIMA PRONOSTICADA de 0.4 grados a 0.6 grados

EL ALTO DE LA PAZ.- TEMPERATURA MAXIMA PRONOSTICADA de 10.0 grados a 12.0 grados.

TEMPERATURA MINIMA PRONOSTICADA de 0.0 grados a 0.2 grados.

ALTIPLANO Y TIERRAS ALTAS.- Presentarán cielos parcialmente nublados a nublados con precipitaciones ocasionales en Sector Cordillera, poco cambio de temperatura, y vientos variables. BENI, PANDO Y NORTE DE LA PAZ.- Presentarán cielos despejados a parcialmente nublados, visibilidad reducida por humo de 4 a 6 kilómetros, poco cambio de temperatura y vientos del Nor Oeste. SUD DEL PAIS.- Presentará cielo parcialmente nublado a nublado, poco cambio de temperaturas y vientos del Norte.

EN EL EXTRANJERO.- Buenos Aires, soleado; Caracas, buen tiempo; Lima, nuboso; México, nublado; Río de Janeiro, lluvioso ; Nueva York, nublado; Madrid, variable y Londres, lluvioso.

Gobierno invertirá $b. 12 millones para desarrollo rural de Cochabamba

Un total de 12 millones de pesos bolivianos serán invertidos por el gobierno en el desarrollo rural del Departamento de Cochabamba. El anuncio fue formulado por el Presidente de la República; dijo que esos recursos serán administrados por el Servicio Nacional de Desarrollo de la Comunidad.

El anuncio presidencial se realizó durante la inauguración de obras rurales en la zona del Chapare, dentro del área de Villa Tunari, donde se entregó al servicio público un hospital y dos núcleos escolares construidos bajo el sistema de auto-ayuda.

En la ocasión, Banzer agradeció la cooperación de quienes si bien no están prestando servicios en el gobierno, con su apoyo permiten elevar el nivel de vida de los bolivianos; tuvo palabras de elogio para la comunidad religiosa de Villa Tunari que ha cooperado a levantar este hospital y presta su apoyo a obras que se realizan en diferentes zonas del país.

Las obras entregadas en el Chapare representan una inversión superior de 1.600.000 pesos bolivianos, que fueron financiados entre los trabajadores campesinos, gobierno y la comunidad religiosa de los franciscanos.

El Cnl. (r) Gustavo Ramírez, Director de Desarrollo de la Comunidad manifestó que "la entidad a su cargo viene cumpliendo con los propósitos y objetivos que se trazó el gobierno para levantar el nivel de vida en las áreas rurales del país" y presta la colaboración necesaria a los campesinos, quienes han demostrado sus deseos de mejorar sus condiciones económico-sociales, participando con sus aportes de mano de obra, materiales o recursos a la construcción en diferentes obras.

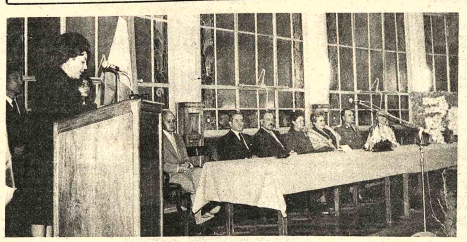

SEMINARIO.- La Sra. Isabel Chaly Caserta, Secretaria Ejecutiva de la Comisión Interamericana de Mujeres, pronunció un discurso en la inauguración del Seminario Internacional sobre "La Relación de las Necesidades y la Condición de la Salud de la Mujer Trabajadora en América Latina".

El discurso inaugural estuvo a cargo del Ministro de Trabajo, Mario Vargas.

Lufthansa dio becas para personal de LAB

Dos ejecutivos del Lloyd Aéreo Boliviano, relacionados con el movimiento de carga, recibirán capacitación especializada mediante becas de estudio que ha conferido Lufthansa, Líneas Aéreas Alemanas.

Dicha cooperación fue concretada con motivo de la conmemoración del 50 aniversario de fundación del Lloyd, en cuyos actos principales participaron Volker Schilling y Fritz Luhmann, Asistente Regional de Carga para América del Sur y Gerente General de Lufthansa en Bolivia, respectivamente.

La entrega de las becas fue hecha por el primero de los nombrados a las autoridades del LAB. La capacitación se llevará a cabo en la República Federal de Alemania; tiene mucha importancia para la empresa nacional si se toma en cuenta que Lufthansa es la compañía que tiene la red más extensa y de mayor tráfico de carga, cuyos representantes, dijeron, quieren brindar esa experiencia al LAB.

Anteproyecto de Ley Municipal

Alcalde no será nombrado por el Presidente sino por el Concejo

El Alcalde Municipal, cuyo cargo no es electivo, será nombrado entre los miembros del Concejo Municipal por simple mayoría de votos y ya no por el Presidente de la República, debiendo ejercer sus funciones por cuatro años. En cambio, el Concejo Municipal, de doce miembros, será elegido mediante sufragio universal por el sistema de listas incompletas y por igual período de tiempo. Tales son las principales innovaciones incorporadas en el anteproyecto de Ley Orgánica de Municipalidades que, en próximos días, será elevado al estudio de CONEPLAN, antes de su consideración por el Gabinete.

De acuerdo a la Ley Orgánica de 2 de diciembre de 1942, en actual vigencia pero sin aplicación desde 1951, el Concejo Deliberante debía ser elegido mediante sufragio popular por un período de dos años. De entre sus miembros, se debía elevar una terna al Presidente de la República para la designación del Alcalde, por igual período.

En mayo de 1974, se reunió en La Paz una Mesa Redonda sobre el tema "Municipio y Desarrollo", con participación de los Ministerios del Interior, Planeamiento y Coordinación, Finanzas y Urbanismo y Vivienda, SENDU y Alcaldías de la República. De esa reunión surgió una comisión encargada de formular un proyecto de la Ley Orgánica de Municipalidades, en base a los anteproyectos existentes y para reemplazar la de 2 de diciembre de 1942.

Esa comisión ha concluido la semana anterior la redacción del nuevo anteproyecto, entregado a SENDU, entidad descentralizada dependiente del Ministerio de Urbanismo y Vivienda, que luego de la revisión de rigor, elevará en los próximos días a estudio de CONEPLAN. El proyecto definitivo será puesto en consideración del Gabinete, para fines de aprobación.

Nueva universidad forma sólo expertos en educaci

La nueva universidad a crearse denominada "Universidad Nacional", sólo formará expertos en educación, de acuerdo a informaciones del Presidente del Consejo Nacional de Educación Superior, Ing. Miguel Tejada Velasco.

Dijo que la creación de esa universidad responde a una propuesta hecha durante la reunión de Rectores y Vocales del CNES realizada en Sorata en agosto.

Agregó que el CNES, durante la citada reunión, sólo ha sugerido la creación de esa Universidad, debido a que durante mucho tiempo la falta de profesores preparados adecuadamente ha creado problemas que repercu directamente en las universidades del país Gobierno ha visto con ben to, la sugerencia prese como resultado de esa re de inmediato ha dispue formación de la comisi tenga a su cargo los preliminares de esa nueva de Estudios Superiores".

Dijo, asimismo, que sugerencia fue hecha en estudios realizados en versidades del exterior datos son conocidos pliamente", pues no existir una universidad cuente con todos los ad en materia de computad de preparación de exper administración capaz de científicamente más de alumnos, tiene que auxiliada por otra univer los profesores son cada vez mayores pa casas de estudio, dijo Te

Los mismos estudio ñalan también -informó- que existir centros especializados en la formaci docentes, administra educativos, economistas dagogos, especialistas en en esos centros también formarían a los profesore química, física, ciencias turales, filosofía, literatura

La nueva universidad ría efectuar estu nacionales de educación preparación de textos esc a nivel nacional, lo que se con la creación de esa versidad Nacional" es un definitivamente todos recursos organi relacionados con la educa Además, la Universidad Universidad tendrá el Tít Licenciado o en el mejor casos, de doctor.

Esa universidad -segú estudios- tendrá que damentar su base Facultad de Humanid Ciencias de la Educación.

La comisión estará tegrada por representantes Presidencia de la Repú Ministerio de Educación, Jo Nacional de Educa Superior, Planeamiento tivo, normales, Educ Técnica, Ministerio de Tra Universidad Mayor de Andrés y Sub-Secretaría Juventudes.

Sin embargo, esa com no sólo se encargará de cre los estudios para la creació la Universidad Nacional, también compatibilizará programas presentados a comisión respectiva sobre creación de los politécnicos nivel medio y superior.

Los miembros de comisión serán posesion próximamente y desde ese tendrán novedades para la conocer los programas efectivizar esas creaciones

Ministro de Finanzas sigue en Washington

Cnl. Víctor Castillo Suárez se quedó en Washington, por motivos de salud.

De acuerdo a la información proporcionada a PRESENCIA, el Cnl. Castillo Suárez está siendo sometido a un examen médico general.

Como se sabe, el Ministro de Finanzas se ausentó del país hace 15 días, para asistir a la reunión de gobernadores del Fondo Monetario Internacional realizada en Washington.

Durante su permanencia en la capital norteamericana firmó convenio de crédito con el Banco Interamericano de Desarrollo y con un consorcio de bancos privados.

Posteriormente, se trasladó a Londrés, Inglaterra.

agua mineral ORIENTAL
REFRESCANTE Y DIGESTIVA

VOX 76

ICTHUS
EDITORIAL Y LIBRERIA

NOVEDADES
ACRIBIA -
Ciencias Agrícolas

PRODUCCION COMERCIAL DE CEBOLLAS Y GUISANTES
MAQUINARIA AGRICOLA BASICA - 3 volumenes
CRIA DE LAS ABEJAS - Butler y otros
INICIACION A LA TOXICOLOGIA VEGETAL - Forsyth
NUTRICION DE CERDOS Y AVES - Morgan y Lewis
COMPENDIO DE ANATOMIA VETERINARIA - Schnarze

COMPRELOS EN:
16 de Julio 1800, LA PAZ
Representantes en SANTA CRUZ. España N°. 51

agua mineral ORIENTAL
REFRESCANTE Y DIGESTIVA

Calle Colombia
Tel. 22982 - 27
La Paz - Bo

MOTIVOS FOLCLORICOS EN UTAH.- El director del Instituto Boliviano de Turismo, Juan Lazón, hizo entrega de varios afiches con motivos folclóricos nacionales al experto en fotografía y miembros de Bonaville International del Estado de Utah, William Woodruff, para que sean colocados en escuelas y colegios de ese estado norteamericano.

Las fotografías seleccionadas permitirán promover el turismo en Bolivia.

En la foto, el director de turismo hace la entrega de un afiche folclórico al ciudadano norteamericano. Con este nuevo medio de divulgación se espera atraer nuevos visitantes hacia Bolivia, además de mantener permanentemente el interés por este país entre los estudiantes norteamericanos.

Bolivia asistirá a congreso interamericano de seguros

Ejecutivos de la Asociación Boliviana de Aseguradores informaron a PRESENCIA que Bolivia estará presente en la XV Conferencia de la Federación Interamericana de Empresas de Seguros, FIDES, que se realizará en San Salvador, del 16 al 20 de noviembre del presente año.

De acuerdo a la información, el comité organizador de la XV Conferencia de la FIDES hizo llegar a la ABA la invitación para que altos ejecutivos del seguro nacional participen en la mencionada reunión internacional en vista de que nuestro país se halla afiliado al mencionado organismo.

El temario de esa reunión será: El seguro privado en nuestro mundo cambiante, las necesidades de los aseguradores y los servicios que se les proporcionan, las nuevas regulaciones a que esté sujeta la actividad aseguradora, las relaciones de las empresas de seguros con la sociedad y la profesionalización de quienes trabajan en la actividad aseguradora, la cooperación entre las empresas y las posibilidades de vinculación a través del reaseguro y coaseguro.

Durante la conferencia se establecerán cuatro comisiones: 1) estudios jurídicos y económicos; 2) estudios técnicos y financieros; 3) educación; y, 4) imagen del seguro.

Se dictarán asimismo tres conferencias cuyos temas son: la dinámica del seguro en el mundo tecnológico moderno, las tendencias modernas de la política y del Estado, la situación actual de la sociedad y la cooperación asociativa empresarial en el mundo moderno.

Por otra parte, la conferencia facilitará el marco necesario para la celebración de las siguientes reuniones de especialistas: congreso latinoamericano de actuarios, simposio de la comisión ibero-latinoamericana de cooperación de la Asociación Internacional de Derecho del Seguro, AIDA.

La delegación boliviana estará presidida por Luis Saenz Pacheco, coordinador nacional de la Asociación Boliviana de Aseguradores y lo acompañarán representantes de las diversas empresas aseguradoras del país.

LAB inaugura hoy servicio a Panamá y Estados Unidos

..El Lloyd Aéreo Boliviano augurará hoy su servicio entre anta Cruz-Panamá-Miami, e n o m i n a d o "Transamazónica" y consirado como un hecho sin precetentes en el historial de esa mpresa de aeronavegación merecial.

Autoridades del LAB, del inisterio de Transportes y omunicaciones y de Santa Cruz darán cita en las primeras oras de la mañana en el eropuerto El Trompillo para rticipar en el acto inaugural. Varias de esas autoridades y ros invitados harán el viaje asta Miami, de acuerdo al rograma que el Lloyd se ha ropuesto para iniciar este ervicio.

Durante varios meses se preparó la iniciación de esa ruta que será atendida con dos vuelos semanales. Las partidas desde Santa Cruz serán miércoles y viernes. El retorno se hará los jueves y sábados.

Los vuelos resultarán casi directos si se toma en cuenta que en Panamá habrá solamente escala técnica, lo que significa que podrán desembarcar pasajeros pero no embarcar desde ese país. Las autoridades gestionan la licencia quinta que permita esos embarques.

Hace poco, el Lloyd inauguró oficinas comerciales propias en Panamá y Miami, con lo que pretende brindar las máximas comodidades a sus usuarios, además de la finalidad que tiene de prolongar desde allí sus servicios a Europa.

Las ventajas más notorias de este servicio son la diferencia de una hora de vuelo y de aproximadamente 100 dólares menos en el precio de los pasajes en relación a otras rutas y empresas.

Los pasajeros de Buenos Aires, Sao Paulo, Río de Janeiro, Asunción, Montevideo y otras partes del Cono Sur podrán adquirir sus boletos con la mencionada diferencia de precio y concentrarse en Santa Cruz. Los pasajeros de cualquier punto del país serán concentrados gratuitamente.

Hasta ahora, el LAB había prolongado sus servicios a países limítrofes, por lo que la ruta "transamazónica" tiene especial importancia y se inaugura como una parte de los festejos correspondientes a los 50 años que la empresa cumplió anteayer.

Edificio de la Contraloría será terminado en 1976

..Se estima que hasta fines de 1976 estará concluido el edificio de la Contraloría General de la República y el Centro Nacional de Computación, que se construyen en la esquina formada por las calles Colón e Indaburo de esta ciudad.

Se informó oficialmente que existe un avance de obra calculado en un 15 o 20 por ciento, consistente en la excavación y movimiento de 6.140 metros cúbicos de tierra, vaciado de pilotes y la estructura de hormigón básica.

La obra cuenta con financiamiento procedente de PADES y aportes propios de la Contraloría y CENACO.

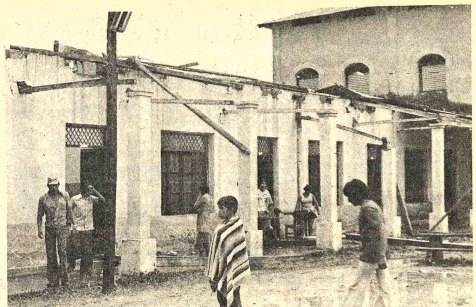

..CICLON.- Santa Ana del Yacuma, capital de la provincia Yacuma del Departamento del Beni, sufrió recientemente los embates de un ciclón con fuertes lluvias, fenómeno que determinó la destrucción de muchas viviendas y la inundación de la ciudad. Desde ayer comenzó en La Paz una campaña destinada a la reconstrucción de Santa Ana del Yacuma, a allegar recursos y víuallas para la población que carece de alimentos, ropa y otros elementos vitales. A consecuencia del fuerte temporal varias propiedades, entre ellas la escuela, sufrieron graves daños. Los pobladores solicitaron la solidaridad nacional para restaurar los perjuicios ocasionados por los vientos huracanados y las persistentes lluvias.

Comisión fijará política para fomento de pequeña industria

..La Subsecretaría de Comercio organizará un grupo de trabajo destinado a estudiar el proyecto de Decreto Ley que contendrá las normas básicas de fomento financiero a la pequeña industria y a la artesanía. Esta es una decisión aprobada por el Consejo Técnico del Ministerio de Industria y Comercio que, en su reunión de ayer, aprobó varias resoluciones.

El propósito de fomentar a la industria pequeña y a la artesanía ha surgido de la necesidad de impulsar esas actividades que, en el momento, no cuentan con instrumentos legales de respaldo y fomento. La pequeña industria, según se explicó, por realizar sus actividades con capitales reducidos, no goza de los beneficios de la Ley de Inversiones en vigencia ni del apoyo que reciben las actividades industriales en gran escala.

Por ello, el Ministerio de Industria y Comercio ha visto la conveniencia de proyectar un Decreto Ley encaminado a fomentar financieramente la instalación y desarrollo de la pequeña industria. Esa misma disposición legal está destinada a prestar el mismo fomento a las actividades de la artesanía.

El grupo de trabajo que organizará la Subsecretaría de Comercio, además de proyectar el Decreto-Ley de referencia, estudiará y fijará una política de promoción y fomento en favor de los sectores mencionados, tanto del sector público como del privado.

MISION CHINA

Entre las resoluciones adoptadas por el Consejo Técnico del Ministerio de Industria y Comercio, se incluyen las instrucciones impartidas a la Subsecretaría de Industria para que recomiende a la Alcaldía de La Paz la atención a planteamientos de la misión china que asesora a la Empresa Nacional de Fósforos. Esa misión vino para seleccionar lugares para la plantación de árboles que proporcionen madera especial para la fabricación de palitos de fósforos y para elegir especies forestales en nuestros bosques, que pudieran también ofrecer las mismas maderas. De otra parte, anticiparon los técnicos chinos un plan de forestación en zonas áridas, como el Altiplano, con el fin de cambiar las condiciones climáticas y transformar las tierras en cultivables.

PLAN PAPELERO

Otra de las resoluciones se refiere a la recomendación para que la Corporación Boliviana de Fomento vea la posibilidad de organizar un equipo técnico preparado para trabajar en el Plan Nacional Papelero.

El proyecto para la instalación de una Fábrica de Papel se mantiene en pie, pese al desistimiento del gobierno para que una firma alemana monte las instalaciones de ese establecimiento industrial estatal, debido a que su propuesta modificada no consulta los intereses nacionales.

El Plan Nacional Papelero consiste en el aprovechamiento de bagazo y madera nacionales, así como otras materias primas para la fabricación de papel. La importación de papel representa al Estado un considerable drenaje de divisas que, es el propósito ahorrarlas al producir el país su propio papel.

Habrá investigación sobre equipos de "Guantanamito"

El Ministerio de Transportes y Comunicaciones hará una investigación sobre el destino que se dio a los equipos de radiocomunicación que la Misión Militar de los Estados Unidos contó hasta 1971 en el sector de la Base Aérea de El Alto, conocida como "Guantanamito"

Así lo hizo saber el Ministro Julio Trigo Ramírez al ser consultado sobre el caso, del que dijo no disponer de mucha información porque dentro de poco dispondrá una investigación que establezca lo sucedido.

Como se sabe, la citada Misión Militar cedió al Ministerio de Transportes y Comunicaciones los equipos que instaló y usó en ese lugar, con la finalidad de que el Estado pudiera contar con los medios necesarios para mantener contacto directo con los Estados Unidos.

El ex-Subsecretario de Comunicaciones Alfonso Guzmán Ampuero informó el 25 del pasado mes que los equipos de "Guantanamito" fueron distribuidos entre la Fuerza Aérea y el Ministerio de Transportes.

La parte que correspondió a esta última entidad fue trasladada a las reparticiones que tiene en Achachicala, para que la Empresa Nacional de Telecomunicaciones los instale.

Aclaró que para concretar esa instalación, el Ministerio de Transportes había autorizado que se destine la suma de 250 mil dólares.

OTRA INVESTIGACION

El Ministro Trigo Ramírez manifestó, por otra parte, que se había dispuesto la investigación del caso concerniente al incendio de 20 equipos nuevos de radiocomunicación, que se produjo a principios del presente mes en el lugar denominado Ventilla, entre Oruro y Potosí.

Esos equipos destinados a Potosí y Chuquisaca, eran parte de un lote de 138 que habían sido adquiridos para instalarlos en las zonas rurales, dentro de un plan de intercomunicación que ejecuta la Dirección Nacional de Telecomunicaciones. La pérdida fue evaluada en aproximadamente 50 mil dólares.

Buscan evitar rebalses del río Desaguadero

Las principales autoridades del Departamento de Oruro están preocupadas por los posibles rebalses del Río Desaguadero, que causaría graves perjuicios a la economía regional y nacional.

El Prefecto, General Angel Quintanilla Velasco se reunió con los Ministros de Transportes y Agricultura, y les invitó para que visiten Oruro y observen los peligros de estos rebalses.

Las autoridades orureñas hicieron conocer que de registrarse los rebalses corren serio peligro varias poblaciones rurales e inclusive la misma ciudad de Huanuni, varios caminos serían afectados, lo mismo ocurría con la línea ferroviaria La Paz- Oruro.

El Prefecto manifestó que en las conversaciones que sostuvo con ambos ministros llegó a sentar bases para programar una acción coordinada y evitar futuros desastres.

Varias instituciones cívicas, en anterior oportunidad, hicieron conocer este problema y pidieron que lo encaren organismos gubernamentales

Aeropuerto de Sucre será concluído hasta octubre

SUCRE, 16 (PRESENCIA).- Hasta finales del próximo mes, estarán totalmente concluidas las obras de construcción del aeropuerto de Alto Tucsupaya de Sucre, se informó oficialmente en esta capital.

Dentro de 15 días será entregada la pista de aterrizaje, su longitud será de 2.875 metros. En seguida, la constructora se dedicará a la construcción de una pequeña franja para las operaciones de los aviones que aterricen y despeguen de Sucre, simultáneamente se dedicará a concluir los trabajos de la plataforma de estacionamiento para albergar a cinco aviones turbohélice.

La pista asfaltada del aeropuerto de Sucre estará habilitada para las operaciones de los Jets del Lloyd Aéreo Boliviano.

ORURO SE CONVIERTE EN...

(Vine de la página 1)

La reducción se efectúa con la utilización del carbón vegetal. El metal así producido pasa directamente a hornos reverberos para su refinación térmica, a una temperatura de 800 grados, usando como aditivo hidróxido de sodio y otros reactivos químicos.

La planta ha sido diseñada para procesar 9.277 toneladas de concentrados de antimonio, con una ley de 63,2%. Se ha previsto la adquisición de concentrados del Banco Minero, de la mina Chilcovija y de las minas de EMUSA.

RENTABILIDAD

Por el valor total de las ventas, ENAF recibirá alrededor de $US 8.500.000, con una utilidad neta de $US 800.000. El procesamiento de los concentrados de antimonio generará un valor agregado anual de $US 5.700.000 y la contribución de la planta en el Producto Interno Bruto será del 0,3%.

La planta dará ocupación a 220 trabajadores; tiene posibilidades de ser ampliada para la producción de 12.000 toneladas por año.

Local o terreno

Importante empresa metalúrgica necesita local amplio o terreno baldío con 60 M2. de extensión mínimo en Av. Montes o alrededores.
Ref. teléfono 42531/32/33 63863

Urgente necesito en alquiler

Para ejecutivo extranjero departamento de 1 dormitorio y demás dependencias AMOBLADO
Ref. Teléfonos 42531/32/33 63863

Se compra teléfono

En la Florida
Ref: Tels. 23900 - 54115
Hrs. 9 a 13.00 y 15 a 19.00

Para camino de penetración al Beni

Japón concedió crédito de 12.728.611 dólares

Mediante la firma de Notas Reversales entre los gobiernos de Bolivia y el Japón, se concretó ayer un préstamo de Sus. 12.728.611, que otorgará el estado nipón para la ejecución de las rutas N°. 8 y 13 del Plan 3.000, que corresponden a la red caminera que une La Paz con Puerto Salinas sobre el río Beni, enlazando las poblaciones de Iturrenabaque, Reyes y San Borja.

Al acto realizado ayer por la tarde en la Cancillería asistieron el Ministro de RR.EE. y Culto, "Gral. Alberto Guzmán Soriano, a nombre del gobierno de Bolivia y el Embajador Plenipotenciario y Extraordinario Takayoshi Tsuda.

El préstamo, por la suma de 3.680.000.000 yens, tendrá un interés del 4% anual; se desembolsará en un lapso de 5 años y su amortización podrá efectuarse en 18 años, con siete de gracia. Estos fondos servirán para cubrir los pagos a proveedores de equipo, contratistas o consultores.

Por su parte, el gobierno boliviano se comprometió a exonerar de todo tipo de cargas fiscales e impuestos a las compañías japonesas que operen como proveedoras, así como a los empleados japoneses que trabajen en el proyecto.

DISCURSO

Luego del intercambio protocolar de notas, el Embajador del Japón destacó la culminación de este acuerdo y dijo "servirá para probar en los hechos la amistad de los pueblos boliviano y japonés".

Por su parte, el Canciller calificó al acuerdo como "una realización de alto significado e incalculables proyecciones".

Refiriéndose al beneficio que para los departamentos de La Paz y Beni significarán las nuevas vías camineras que se abrirán con este financiamiento, Guzmán dijo: "La mano de la providencia ha sido allí generosa, pródiga en riquezas que sólo necesitaban vías de comunicación para explotarse industrialmente y derramarse en provecho común de la Nación y de la prosperidad de sus habitantes. Estos caminos están llamados a hacer realidad ese anhelado ideal, ya que, además de contribuir a la vertebración del territorio patrio, transformarán radicalmente la economía y el standard de vida de ese emporio casi intocado que es el Beni".

En el acto estuvieron presentes el Ministro de Transportes y Comunicaciones, Ing. Julio Trigo Ramírez y el Ministro de Industria y Comercio, Gral. Víctor González.

..NOTAS REVERSALES.- Los Gobiernos de Bolivia y el Japón firmaron ayer las notas reversales por las cuales se concreta el crédito de doce millones de dólares que otorgará el Gobierno nipón con destino a la construcción de una carretera entre La Paz y el Beni.

Autoridades siguen analizando el problema de fábrica Soligno

..Las autoridades de gobierno continúan el análisis del caso de la fábrica Soligno, en vista de que los trabajadores de la misma no se han puesto de acuerdo sobre planteamientos que pudieran brindar soluciones adecuadas.

Esos conceptos fueron expresados por el Subsecretario de Industria, Lic. Rolando Pereyra, a tiempo de ratificar el inmediato inicio de la rehabilitación de la fábrica con el concurso del Estado.

Efectivamente, el Ministro de Industria y Comercio anunció la semana pasada que el gobierno había autorizado la concesión de un crédito de ocho millones de pesos para llevar a cabo la rehabilitación de FANASE.

Esa fuerza y los correspondientes desembolsos se harán en dos etapas. En la primera, se dispondrá de cuatro millones de pesos, de los que dos y medio se destinarán a la adquisición de materia prima y uno y medio para pago de salarios. Esta fase se cumplirá hasta fines de año para dar inicio a la segunda en 1976, cuando se espera lograr la recuperación de esta industria.

El Subsecretario se refirió paralelamente al caso de FANASE y al de Soligno. Indicó que la situación de la primera presenta una serie de ventajas, como ser que los trabajadores poseen el 65% de las acciones y han realizado esfuerzos para superar la crisis, incluso aceptando reajustes salariales desfavorables a ellos y ventajosos para la fábrica.

Añadió que el caso del Lanificio Soligno es completamente diferente y difícil, al punto de que los trabajadores de ese centro textil "ni siquiera se ponen de acuerdo en los planteamientos que pudieran permitir soluciones".

Afirmó que un sector de esos trabajadores sustenta el criterio de que se debe ir a la cooperativización, dejando el pasivo a cargo del Banco del Estado y otros acreedores, mientras que otro sector piensa que se debe mantener la fuente de trabajo pero entregándola a algún empresario que, en criterio del nombrado Subsecretario, no existe para hacerse cargo de cuantiosos adeudos.

Por tal razón continúan los análisis del gobierno sobre el problema de la fábrica Soligno, cuyos trabajadores han manifestado que la situación se hace insostenible. Entretanto, el Juzgado que atiende el proceso que sigue el Banco del Estado por cobro de adeudos ha anunciado nueva fecha para el remate de esa fábrica.

Microondas puede pasar a empresas particulares

El servicio de microondas podría ser cedido a empresas privadas si las firmas adjudicatarias de las obras civiles no cumplen con los últimos plazos que el Ministerio de Transportes y Comunicaciones les ha fijado para la conclusión de los trabajos.

Esa posibilidad fue anunciada por el Ministro Julio Trigo Ramírez, quien negó que se hubiera postergado nuevamente la inauguración de la red troncal de microondas.

Dijo que descartaba tal postergación, porque el motivo que se ponía retraso en la construcción de edificios- no era evidente de acuerdo a los últimos plazos que su despacho había fijado a las empresas adjudicatarias de esos trabajos.

Otras autoridades del Ministerio de Transportes y Comunicaciones habían dicho anteriormente que la inauguración del servicio de microondas no se haría a fines de año sino en marzo de 1976, porque se había evidenciado nuevo incumplimiento de las empresas constructoras.

El Ministro dijo al respecto que de producirse ese caso el Estado cedería a empresas privadas el nuevo servicio de comunicaciones, sin perjuicio de seguir las acciones a los responsables.

Detenidos en Oruro piden un abogado para su defensa

Los detenidos el 12 de julio en Oruro, cuando realizaban una reunión, pidieron a los dirigentes de la Federación Sindical de Trabajadores Mineros de Bolivia representarlos para contratar los servicios de un abogado "honesto y valiente" para que asuma la defensa legal de sus personas ante las autoridades competentes.

La solicitud de los veintiseis dirigentes sindicales está contenida en una carta manuscrita, fechada en el Panóptico Nacional, el 8 del presente mes y firmada por René Higueras del Barco, Casiano Amurrio Rocha, Miguel Veizaga Guerra, Carlos Escalier Camacho, Corsino Pereyra Cabrera, Alfredo Navarro C., Sócrates Caballero Iriarte y Jorge Moya Fernández.

El manuscrito consta de ocho puntos en los cuales se hace la relación de los hechos que culminaron con su detención en Oruro. e indican: por denuncias se los hace "aparecer como complotadores comprometidos en un absurdo golpe subversivo, lo que determinó que el Ministerio del Interior dispusiera el viaje de comisiones especiales que, luego de allanar el local religioso en que nos encontrábamos reunidos, procedió a nuestra detención".

En caso de que los destinatarios de la nota no pudieran atender la solicitud de los detenidos, en vista de que "deben encontrarse sumamente recargados con el trabajo al que se encuentran dedicados" quienes firman el documento, piden transferir la solicitud a los "compañeros universitarios, a la Confederación de Profesionales, o finalmente, a la Asociación Nacional de Empresarios Privados que, en algún momento, salió en defensa de la Organización matriz de los trabajadores bolivianos".

Finalmente, los impetrantes señalan la urgencia de la gestión en favor de su libertad, por la prolongada detención que sufren -dos meses- y por el abandono de sus hogares que el hecho implica.

..INDUSTRIA METALURGICA.- La fundición de antimonio forma parte del Complejo Metalúrgico de Vinto. Se puede apreciar en la foto una vista de sus instalaciones, destacándose la chimenea de 80 metros de altura, la más alta en el país.

..INAUGURACION.- El Presidente Banzer puso en marcha ayer el proceso de fundición de antimonio. En la foto se lo ve durante el vaciado de piedra caliza para su posterior trituración.

DESPEDIDA.- Después de un amplio recorrido por las instalaciones del primer complejo metalúrgico nacional, Banzer se despidió de los trabajadores que tributaron una cordial bienvenida a los visitantes que participaron ayer de la inauguración de la fundición de antimonio de Vinto.

Empresa Minera Catavi
Corporación Minera de Bolivia

SEGUNDA CONVOCATORIA A PROPUESTAS PARA LA AMPLIACION Y REMODELACION DE 16 VIVIENDAS EN SIGLO XX Y 8 VIVIENDAS, CALLE CARO CAMPAMENTO 2 DE SIGLO XX

De conformidad al Decreto Ley Nº. 10120, se invita a las Empresas Constructoras de segunda y tercera categoría, inscritas en el Registro Nacional de Firmas Constructoras de Obras Públicas, y en la Cámara Boliviana de la Construcción, a presentar sus propuestas para la ampliación y remodelación de 16 viviendas en Siglo XX y 8 viviendas en la calle Caro Campamento 2 de Siglo XX.

El precio oficial de la ampliación de 16 viviendas es de $b. 638,601.30, el de las 8 viviendas es de $b. 357, 257.40

Los planos y pliegos de especificaciones técnicas y administrativas podrán retirar los interesados en el Depto. de "Obras Sociales" de Oficina Central La Paz y en Oruro en Gerencia Central, previa cancelación de $b. 150.oo

Las propuestas deberán ser presentadas conforme a D.L. 10120 hasta horas 12 del viernes 26 de septiembre de 1975, en las oficinas antes citadas.

CATAVI, Septiembre de 1975.
GERENCIA
P.R. 664/75

Obras de emergencia en La Paz

Un sesenta por ciento de las obras de emergencia que encara la Alcaldía de La Paz ya están en ejecución, de acuerdo a informaciones del Boletín informativo de la Municipalidad.

Esas obras corresponden a trabajos de canalización, pavimentación, geotecnia y alcantarillado, para cuya ejecución el Gobierno liberó, con carácter excepcional de los trámites de licitación pública, con el propósito de facilitar la iniciación de esos trabajos.

Asimismo, las obras menores serán entregadas en las "proximas semanas", o sea antes de la época de lluvias. En las obras principales están reparaciones de canalizaciones de todos los riachuelos, y reforzamiento de las canalizaciones de los ríos Choqueyapu y Orkojahuira y trabajos en las cabeceras de riachuelos y torrenteras.

En cambio, las obras de alcantarillado serán dotadas a los sectores urbanos donde existe mayor densidad de población. Varios muros de contención, para estabilizar terrenos, se efectuarán luego de los estudios sobre fallas en los suelos de algunas zonas.

Casa Municipal de Cultura

Se inauguró ayer la reunión de antropología de países andinos

..En países como los nuestros, que exhiben una gran variedad étnica y un evidente pluriculturalismo, los programas de desarrollo deben ser concebidos sin dejar de lado estos importantes factores, -dijo ayer al mediodía la Dra. Julia Elena Fortún, directora del Instituto Boliviano de Cultura, en el discurso de inauguración de la Primera Reunión de Antropología de los Países del Area Andina, auspiciada por la Secretaría Ejecutiva Permanente del Convenio "Andres Bello" y el Ministerio de Educación de Bolivia.

Delegados de Venezuela, Colombia, Ecuador, Perú y Chile participaron ayer, en la Casa Municipal de Cultura "Franz Tamayo", en la ceremonia inaugural que contó con la presencia de autoridades del Gobierno y Cuerpo Diplomático.

Correspondió al Prof. Francisco Amusquivar, Subdirector de Instituto Nacional de Antropología, abrir el primer acto de una serie de sesiones de estudios encaminada a la integración y desarrollo cultural de los países miembros del Pacto Andino.

La Dra. Fortún señaló que la Antropología, "la única ciencia que puede estudiar los fenómenos humanos en sus más variados aspectos", no puede ser ignorada en los proyectos de desarrollo. Sobre este punto agregó que es imprescindible que los cultivadores de esta ciencia se orienten hacia la realidad latinoamericana, evitando de este modo el papel de meros repetidores de descubrimientos ajenos. "Esta es una ciencia -remarcó- que no necesita de laboratorios y que puede ayudarnos a romper la dependencia". Finalizó su discurso la Directora del IBC con algunas consideraciones sobre las posibilidades y particularidades de la antropología y la recomendación para que se dicten normas destinadas a preservar el caudal cultural que a cada país corresponde, medidas que podrían frenar el indebido uso del folclore de otro país, mal uso tan frecuente ahora.

La investigadora peruana Rosalía Avalos de Mattos, en representación de las delegaciones de los países hermanos, agradeció la cordialidad recibida y señaló que los vínculos que acaban de crearse permitirán realizar una labor de vasto alcance. Finalizó su breve intervención con unas consideraciones sobre cultura y Sociedad y el panorama que abarca la moderna Antropología.

Las sesiones de estudio durarán hasta el sábado 20.

DISCURSO DEL MINISTRO

Luego de dar la bienvenida a las delegaciones participantes en la primera reunión de antropología de los países del área andina, el Ministro de Educación señaló que "el convenio Andrés Bello de integración educativa, científica y cultural del área andina, es acaso el paso más atrevido y audaz que está viviendo el hombre indoamericano para ejemplo de todos los habitantes de Latinoamerica. Es obvio que los países del grupo andino tienen un interés similar por la antropología y la arqueología y poseen un valioso patrimonio; por consiguiente, constituye una obligación intercambiar opiniones es y convenir acuerdos para estructurar un mecanismo que facilite las relaciones a las instituciones e investigadores que trabajan en estas ramas de la ciencia"

El programa de ayer contó con la participación de "Coral Nova", grupo vocal que ofreció temas tradicionales de la música boliviana

TEMARIO

El temario que será desarrollado en el curso de las reuniones de los investigadores es el siguiente:

1.- Planificación de programas de investigación y de antropología aplicada al desarrollo entre los países del área.

2.- Elaboración de programas científicos de investigación cultural en el campo específico de la antropología.

3.- Defensa conjunta y legislación coordinada de los patrimonios culturales nativos.

4.- Constitución de la sociedad Andina de Antropología.

5.- Edición de la Revista de Antropología Andina.

PRIMERAS CONFERENCIAS

En horas de la tarde de ayer se realizaron las primeras conferencias del ciclo; participaron los investigadores Javier Albó, Marina Ramírez, Luis Suárez Guzmán y Mario Montaño.

Javier Albó, del Centro de Investigación y Promoción Campesina, abordó el tema "Antropología aplicada al Desarrollo. Las conclusiones de sus conferencias son las siguientes:

1.-Fijar criterios, standards y prioridades para investigaciones de extranjeros y nacionales.

2. Fomentar programas interdisciplinares dentro de dichas prioridades en los centros de altos estudios del área andina.

3. Estimular la creación y el apoyo de medios de expresión de los propios grupos indígenas, campesinos y otros sectores populares del área, a través de los diversos medios de comunicación social. (Ver las conclusiones de la reunión de expertos de la UNESCO en México, septiembre 1974).

4. Evitando lirismos, investigar las contribuciones del hombre autóctono para dominar su propio medio andino, en la Sierra y en la Selva, en diversas esferas de actividad, como la agricultura, ganadería, salud, organización social, artes, etc.- Dichos logros deberán ser divulgados tanto entre los grupos interesados como entre los profesionales y agentes de cambio que trabajan en su medio.

5. Investigar los mecanismos de dominación y dependencia que mantienen a los grupos indígenas y populares en una posición de inferioridad dentro de la dinámica continental.- Correspondientemente, buscar los mecanismos de organización económica y social horizontal más pertinentes para el fortalecimiento y dinamización de estos grupos.

6.- Apoyar el paso dado por el gobierno peruano al oficializar el idioma quechua y sugerir a los gobiernos de Bolivia y Ecuador que adopten medidas semejantes dentro del proceso de integración genuina de las mayorías autóctonas en sus respectivos países.- Añadir investigaciones y recomendaciones para que este tipo de medidas no se queden sobre el papel sino que cumplen el fin pretendido.

..Numeroso público asistió ayer a la inauguración de la Primera Reunión de Antropología Andina, auspiciada por la Secretaría del Convenio "Andrés Bello" y el Ministerio de Educación de Bolivia. En la fotografía de la derecha, la Dra. Julia Elena Fortún -Directora del Instituto Boliviano de Cultura- en un pasaje de su discurso en la ceremonia celebrada en la Casa Municipal de Cultura, Delegados de Venezuela, Colombia, Ecuador, Perú y Chile participan en estas sesiones que se prolongarán hasta el sábado próximo.

CORAL - NOVA", durante su actuación en la ceremonia de inauguración de la Reunión de Antropología Andina.

Yupanqui en Europa

..PARIS, SET. 16 (AFP) - Europa está "redescubriendo América Latina y la Argentina, a través de nuestras mejores expresiones culturales", dijo hoy aquí el músico y compositor argentino Atahualpa Yupanqui.

Yupanqui formuló esa declaración a la AFP, antes de embarcarse en el avión que lo condujo a Milán (Italia), donde el próximo domingo ofrecerá un concierto con su "repertorio tradicional de música folclórica argentina".

"En los últimos quince años - agregó el compositor- los cuentistas, los novelistas, los músicos latinoamericanos están demostrando a Europa que no pertenecen a un continente sólo caracterizado por las lanzas y por las espuelas, sino que también posee bienes culturales".

Atahualpa Yupanqui señaló como ejemplos del interés que despierta la cultura latinoamericana en Europa, los casos del novelista colombiano Gabriel García Márquez y del escritor argentino Jorge Luis Borges.

"Hay que mencionar otro inmenso triunfo de la cultura argentina en Europa -puntualizó Yupanqui- con el reciente nombramiento de mi compatriota Daniel Barenbaum como director de la Orquesta Sinfónica de París".

Bestsellers Grijalbo

UNA DINASTIA AMERICANA.
Taylor Caldwell

LOS MAGNATES DEL DIAMANTE.
Brian Roberts

BEULAH LAND
Lonnie Coleman

LA ISLA DE LAS TRES SIRENAS.
Irwing Wallace

MIHAILO
Doleres Pala

EL PACTO
Orlando Petrocelli

busquelos en su libreria...

Instituto Boliviano de Cultura

Hispánica y Círculo Femenino de Cultura Hispánica

invitan a la conferencia que, en homenaje al Sesquicentenario de la República y al Año Internacional de la Mujer, dictará la Dra. doña ALCIRA ESPINOZA DE VILLEGAS, sobre el tema:

"PLAN DE ACCION MUNDIAL DE NACIONES UNIDAS"

Se realizará el miércoles 17 de septiembre a horas 18.30 en el local del Instituto, Avenida Arce 2458, esquina Plaza Isabel la Católica.

INGRESO LIBRE.

Reunión de arquitectura: Potosí

..POTOSI, 16 (PRESENCIA) - Del 18 al 20 del presente mes, vale decir, en el curso de la semana que corre, se realizará en esta capital una reunión sectorial sobre investigación de Arquitectura y Artes dentro del II Simposio Nacional sobre Ciencia y Tecnología que tendrá lugar el próximo mes de octubre.

El Rector de la Universidad "Tomás Frías" manifestó que "se espera el arribo de aproximadamente 60 invitados que discutirán aspectos de Arquitectura y Urbanismo, Arqueología, Artesanía y Folclore, Artes, Música, Teatro, Pintura, etc.

El calendario de trabajo que tendrá la Reunión Sectorial sobre Arquitectura y Arte, según las autoridades universitarias, se iniciará a las 8.00 hs. del próximo jueves, con la presencia de autoridades departamentales. Un acto de inauguración, servirá, se dijo, para la presentación de participantes y la explicación del evento cuya iniciativa partió el año pasado en el CNES y en la Academia Nacional de Ciencias.

El día sábado 20 la reunión llegará a su etapa de conclusiones; en una reunión plenaria se realizará la revisión de documentos.

Se supo que diferentes sectores culturales, científicos y técnicos de la Villa Imperial, vienen estudiando importantes planteamientos.

Por último, se informó que "han sido invitadas destacadas personalidades del interior de la República y que la organización, tanto en alojamiento, alimentación y medios de transporte, marcha en buena forma".

"Queremos que esta reunión, sea positiva en sus conclusiones y que cada visitante se sienta como en su propia casa", expresaron las autoridades de la Universidad "Tomás Frías".

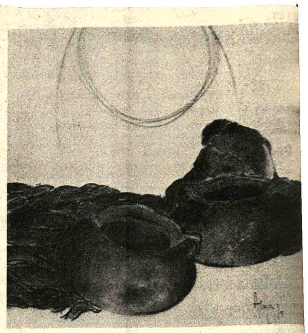

Dibujo de Benedicto Aiza. El artista presenta un conjunto de diecisiete obras en la Galería EMUSA. La exposición inaugurada ayer, estará abierta al público hasta fin de mes.

YA LLEGARON!
LOS NUEVOS
OMNIBUSES
VOLVO
con
CARROCERIAS
MARCOPOLO

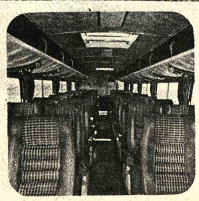

lujo, confort, seguridad,
máxima resistencia, fuertes!
Especiales para transporte
larga distancia.

VENTAS - SERVICIO - REPUESTOS

INTERMACO

LA PAZ: Mercado 1075 casilla 852 Tel. 53787
Avenida Montes 650 Tel. 55040 - 56040
Estación de Servicio "EL ALTO" Km. 4
carretera a Oruro Tel. 59016 - 59235
ORURO: Pagador 1680 casilla 254 Tel. 50325 - 50323

En el interior sucursales GRACE
Tarija: Sr. Antonio Molina Rico

Agenda Femenina

RSOS DE
RMACION JUVENIL
La Dirección Nacional de entudes ofrece un curso de mación juvenil, en las siguientes artesanías: Repujado en cuero, taxidermia, tallado en madera y macramé, Mayores informes en la Calle Ayacucho Nº 488.

Fallecimiento

Partió de este mundo a la gloria del Señor confortado con los auxilios de la santa religión católica, el que en vida fue

Dn. ANIBAL AYOROA ARGANDOÑA

Q. E. P. D.

Enna Deheza vda. de Ayoroa, esposa; José Tito (ausente) Pablo Javier,Isabel,Jesús Aníbal,hijos; Zulma M. de Ayoroa, María Inés Vera de Ayoroa, hijas políticas; Julia Deheza M., madre política, Martha A. de Chávez, Salomón Ayoroa A., Hercilia A. de Mita, Sabina A. de Cerruto, Carmen A. vda. de Saldías, Abel Ayoroa A. (ausente), Herminia A. de Encinas, Elena A. vda. de Ibáñez, hermanas; Joaquín Chávez, José Mita, Zoilo Cerruto, Alcira M. de Ayoroa, Miguel Encinas, Rosario M. de Ayoroa, Aida R. vda. de Ayoroa (ausente) hermanos políticos, Paulina Argandoña vda. de Esquivel, tía; los nietos, primos, sobrinos y demás familiares, ruegan en forma especial, a la Confederación Nacional de Choferes, USIMACOM, Junta de Vecinos de Villa Fátima, y demás personas piadosas se dignen concurrir a la traslación del extinto al Cementerio General el día de hoy miércoles 17 del presente a hrs. 16 (p.m.).
El cortejo fúnebre partirá de la calle Ixiamas Nº 329 (Villa Fátima)
Favor que comprometerá la gratitud de la familia doliente.
"CASA GUZMAN" final calle Figueroa Tels. 24014 y 56207.

Agradecimientos

El padre, los abuelos y hermanos del que fue joven estudiante:

JUAN CARLOS EGUINO LIJERON

(Q.E.P.D.)

Agradecen a sus familiares, amigos y personas piadosas, por las expresiones de pesar que les hicieron llegar, en momentos de dolor y de congoja.

La Paz, 17 - IX - 75

Misas

Las familias de los que en vida fueron jóvenes:

HERNAN LOPEZ VIDELA FLORES
SONIA ALVARES ROSS
(Q. E. P. D.)

Ruegan a sus parientes, amigos, profesores, compañeros y personas piadosas acompañarlos a rezar la misa que al jueves 18 del presente a hrs. 19 se dirá en el templo de San Juan de Dios, recordando el primer año.

Favor que comprometerá la gratitud de la familia doliente.
No circulan invitaciones especiales.

Alfonso Antezana P. y familia, hijo de los que en vida fueron sus adorados padres:

Dr. NICOMEDES ANTEZANA R.
Sra. CARMEN PALACIOS U.
(Q.E.P.D.)

Invitan a sus parientes y amigos a la misa que en su memoria, se mandará oficiar el día de mañana, jueves 18, a hrs. 11.00 a.m. en el Templo de la Parroquia del Carmen (Av. 20 de Octubre Nº 2535).

Su asistencia será profundamente agradecida.

La familia del que en vida fue

JUAN Fco. OROPEZA

(Q.E.P.D.)

Invita a sus parientes, amigos, residentes chuquisaqueños, Automóvil Club y personas piadosas se dignen asistir a la misa de réquiem que en sufragio de su alma y recordando el segundo aniversario de su trágico y sensible fallecimiento se mandará oficiar en el templo de MARIA AUXILIADORA (El Prado)), el día de hoy miércoles 17 del actual, a horas 12 m.

Favor que compromete la gratitud de la familia doliente.

Felicidad Osinaga Vera y familia del que en vida fue

Sr. Prof. PEDRO OSINAGA CORDOVA

(Q.D.DG.)

Invitan a sus parientes, amigos y personas piadosas a la Misa que recordando los tres meses de su sentido fallecimiento se mandará oficiar el día viernes 19 del presente en la Iglesia de San Francisco de la ciudad de Potosí, a horas 8.30.
Su asistencia a este acto de piedad cristiana comprometerá la gratitud de la familia doliente.

Potosí, septiembre de 1975.

María Luisa Santiváñez vda. de Fuentes y demás familia del que en vida fue digno esposo:

Dr. ARTURO FUENTES ALCOREZA
Mayor de Sanidad
(Q.D.D.G.)

Invitan a sus parientes, beneméritos de la Patria, ex-combatientes de la Guerra del Chaco, Asociación de Médicos Jubilados, Club Social de La Paz, Club The Strongest y demás instituciones a las que perteneció, se dignen asistir a la misa que recordando los dos años de su llorado fallecimiento mandan oficiar el día jueves 18 a horas 11.30 en el Templo de la Merced.
Su asistencia a este acto de piedad cristiana, comprometerá la gratitud de la familia doliente.
El duelo se despide por tarjeta.

La Paz, 18 de Septiembre de 1975.

La familia del que en vida fue Don

TOMAS ASTURIZAGA VILLEGAS

Benemérito de la Patria

(Q.E.P.D.)

Invita a sus parientes, amigos, personas piadosas y en especial al club Bolivar, a la misa que en sufragio de su alma y recordando los 14 años de su fallecimiento y su aniversario natal se mandará oficiar el día de mañana JUEVES 18 del presente a horas 10 y 30 en el Templo de Santo Domingo (Yanacocha esquina Ingavi).
Su asistencia a este acto de piedad cristiana comprometerá eternamente la gratitud de la familia doliente.
El duelo se despide en la puerta del templo.

INVITACION RELIGIOSA

Alfredo Carrasco, Trinidad de Carrasco, padres; Rosemary, Margot, Ruth, Jannett y Enrique hermanos; Tíos, primos, sobrinos y demás familia del que en vida fue:

FRANCISCO ANTONIO CARRASCO POZO
(Joven estudiante)
(Q.E.P.D.)

Invitan a sus amigos, personal de la Distribuidora "Ferdofilms" Ltda. Empresa Minera Santa Fe, Viloco, Caracoles y San José, Corporación Minera de Bolivia, Colegios "Daniel Arce", personas piadosas se dignen asistir a la misa en sufragio de su alma, recordando su natalicio y los cuatro meses de su llorado fallecimiento, se llevará a cabo en la iglesia de la Catedral (Oruro) el día Domingo 21 del presente a hrs. 9.30 a.m.
La familia doliente agradece su gentil concurrencia. El duelo se despide en la puerta del templo.

Oruro 21 de Septiembre de 1975.

Nueva profesional

El día 12 del presente, en acto académico de la Universidad Mayor de San Andrés, prestó juramento de Ley la señorita NOEMI GLORIA DE LA CRUZ VALDEZ, obteniendo el Título de Licenciada en Auditoria,

además miembros de la Alianza de Clubes del Libro de La Paz, con el objeto de coordinar el trabajo de la creación de Clubes del Libro Juveniles y Bibliotecas Ambulantes.

CONIF

Las integrantes de la Confederación Nacional de Instituciones Femeninas se reunirán mañana a horas 11, en su secretaria de la Plaza Venezuela.

ESPOSAS DE ECONOMISTAS

El directorio de la Asociación de Esposas de Economistas, cita a sus socias a la reunión que se realizará mañana a horas 15, en el local del Colegio Departamental de Economistas, Edificio Castilla.

CENTRO CIVICO CULTURAL "20 DE OCTUBRE"

El Centro Cívico Cultural "20 de Octubre" se reunirá hoy, a horas 18 y 30, con motivo de elegir su nuevo directorio.

CRUZ ROJA BOLIVIANA

El Comité Departamental de La Paz de Cruz Roja Boliviana y la Brigada de Voluntarios han organizado para el próximo domingo una Kermesse en El Prado, dentro de su programa de recaudación de fondos para la construcción de una guardería.

CIRCULO FEMENINO DE CULTURA FRANCESA

El Círculo Femenino de Cultura Francesa se reunirá mañana, a horas 18 y 30, para realizar una evaluación de su trabajo y programar un plan de recreación.

BLOQUE FEMENINO DE PROMOCION MORAL

El Bloque Femenino Boliviano de Promoción Moral inició un ciclo de charlas sobre el tema: "El alcoholismo", con el siguiente horario: martes, horas 9, disertará la señora Guillermina Sánchez Valencia; viernes 19, a horas 9 y 30, la señora Norah de Otazo; martes 25, a horas 9 y 30, la señora Norah de los Santos de la Mar; viernes 26, a horas 9 y 30, la señora Aurora Arze Calderón; martes 30, a horas 9 y 30, la señora Mercedes de Rivera. Estas audiciones radiales serán transmitidas a través de Radio Progreso.

CIRCULO FEMENINO DE CULTURA HISPANICA

El Círculo Femenino de Cultura Hispánica invita hoy a la conferencia de la señora Alcira de Villegas quien se referirá al tema "Plan de Acción Mundial de Naciones Unidas".

COMITE DEPARTAMENTAL DE LITERATURA INFANTIL

El Comité Departamental de Literatura Infantil se reunió con los representantes de los Talleres de Poesía, Cuento, Titeres y Teatro; asistieron

Se conmemorará el combate del Fortín Boquerón

..La Asociación de Héroes Nacionales y Beneméritos de la Patria "Defensores del Fortín Boquerón" realizarán una sesión de honor para conmemorar la batalla de Boquerón, considerada la gloria del soldado boliviano en la guerra con el Paraguay.

La conmemoración se realizará el domingo, a las 10 de la mañana, una misa en la Basílica Mayor de Nuestra Señora de La Paz, en memoria de los muertos de dicha batalla.

UNICEF:

La mujer debe ser considerada en sus múltiples funciones

El Fondo de las Naciones Unidas para la Infancia (UNICEF), como organismo asesor del seminario sobre la relación de las necesidades y la condición de la mujer trabajadora en América Latina, que comenzó hoy en instalaciones del Club de La Paz, sostendrá la tésis, en el curso del evento de que, "cuando se hable de la mujer trabajadora, se la considere en sus múltiples funciones de esposa, ama de casa, y con actividades fuera del hogar".

María Teresa Hevia Gutiérrez, de nacionalidad chilena, Delegada de UNICEF al Seminario señaló que "en consonancia con el interés de nuestra organización, la mujer como formadora y coresponsable del cuidado de los hijos debe ser, asimismo, considerada no sólo como sujeto sino como agente de cambio dentro de la sociedad".

Enfatizando en el hecho de que la problemática que afecta a la mujer no representa un hecho aislado, Hevia Gutiérrez dijo que "corresponde la búsqueda de soluciones de fondo, detectando las causas y no sólo los efectos de los problemas que la afectan.

"El desarrollo de la mujer será posible en la medida en que se logren transformaciones y cambios fundamentales en las estructuras" dijo.

CONFERENCIA MUNDIAL

A propósito de la Conferencia Mundial de la Mujer celebrada este año en México y a la que UNICEF asistió como Observador, Hevia Gutiérrez anotó:

"Estimamos que las conclusiones habidas allí, y la oportunidad que se tuvo de tomar contacto con mujeres de diversas regiones del mundo, nos permitió definir con claridad cual es la situación actual de la mujer en la región de las Américas y, especificamente en el caso de la mujer de América Latina."

La Conferencia de México tomó papel bastante relevante en el sentido de que los gobiernos han podido concretar la idea, latente en muchos países, de incorporar activamente a la mujer en el proceso del desarrollo y estudiar conjuntamente cuales son los procedimientos para orientar dicha acción.

Una segunda delegada de UNICEF al Seminario de la CIM, Martha Maurás de Valenzuela,de Chile, dijo que "el evento en La Paz supone ser muy importante para la mujer latinoamericana.

"Pretende ser un seguimiento y una concresión de las recomendaciones a las que se llegó en el Año Internacional de la Mujer y de todos los encuentros que se han celebrado en distintas partes, a propósito del Año Internacional de la Mujer."

Maurás de Valenzuela sostuvo que "lo que corresponde ahora es ir más allá de los principios y declaraciones formuladas por los gobiernos a fin de desarrollar estrategias y mecanismos concretos que permitan que la mujer, en los países en desarrollo, especialmente de América Latina, logre una participación real y en condiciones de igualdad con el hombre".

Becas en Polonia y en Austria ofrecen la ONUDI y UNESCO

El Gobierno de Austria ofrece becas para un Curso sobre Dirección y Producción Biologica de Animales que se llevará a cabo en Viena, del 6 de mayo de 1976 al 29 de febrero de 1977, bajo los auspicios de la Organización de las Naciones Unidas para la Educación de Ciencias y la Cultura.

De acuerdo a la convocatoria, el término del curso, los mejores alumnos podrán ser habilitados a otro para obtener al grado de Doctor en Ciencias Veterinarias.

Las solicitudes de inscripción son recibidas a partir de la fecha en la Dirección de Cooperación Internacional (De Becas) solo hasta el 17 de octubre del presente.

CURSO SOBRE INDUSTRIA TEXTIL

La Organización de las Naciones Unidas para el Desarrollo Industrial (ONUDI) auspicia un Programa de Capacitación Colectiva en Industrias Textiles que se realizará en Polonia a partir del 17 de marzo al 12 de junio del próximo año.

La formación profesional en tecnologia textil, ingenieria quimica o mecánica, tres años de prácticas en esta materia y el conocimiento del idioma inglés son requisitos indispensables que los solicitantes deben reunir para optar a las Becas.

El Departamento de Becas, dependiente del Ministerio de Planeamiento y Coordinación, recibirá los formularios hasta el 31 de octubre del presente, impostergablemente.

UNIROYAL

En días pasados se celebró el enlace Matrimonial de la Srta. María Eugenia Valencia con el Sr. Adolfo Aranda R. los cuales viajaron a radicar a Londres, Inglaterra.

Omar Eid y Ana Mendoza fueron agasajados por sus amigos de Pepsi Cola con una cena en el Sky Room del Hotel-Libertador.

Universidad Boliviana
Consejo Nacional de Educación Superior
AVISO Nº 40/75
Se invita a los señores INGENIEROS o ARQUITECTOS para postular al cargo vacante de:
JEFE DE LA DIVISION DE INFRAESTRUCTURA DEL CONSEJO NACIONAL DE EDUCACION SUPERIOR.
Los interesados deberán presentar:
- Título en Provisión Nacional
- Inscripción en el Registro Nacional de Ingeniería o Arquitectura.
- Documentos acreditando experiencia profesional en cargo similar.
Los expedientes se recibirán hasta el día 19 del mes en curso.
Mayor información en la División de Servicios Generales.
Av. Mariscal Santa Cruz, Edificio Esperanza 4º piso.
La Paz, septiembre de 1975.
RELACIONES PUBLICAS CNES

Fallecimiento

En la paz del Señor ha dejado de existir el que en vida fue ejemplar padre Benemérito de la Patria.

Don LUIS G. VALDIVIA LIZARRAGA

(Q. E. P. D.)

Florencia Mendoza V. de Valdivia esposa; María Teresa, Julia Nery, Rafael Fernando, hijos; Norah Baldivieso de V. hija política, los primos, nietos y demás familiares ruegan a sus amistades, compañeros de trabajo, Beneméritos de la Patria, se dignen asistir al traslado de los restos mortales del extinto al Cementerio General el día de hoy miércoles 17 del presente a horas 16 y 30 que partirá de la Federación de Excombatientes de la Guerra del Chaco (calle Sagárnaga).

La Paz, septiembre de 1975

Misas

Ronilda M. vda. de Cardozo, esposa; Mirko, Neyla y Ronald Cardozo Marquez, hijos; hermanos, hermanos políticos sobrinos y demás familia del que en vida fue don:

REMBERTO CARDOZO JAEN

(Q.E.P.D.)

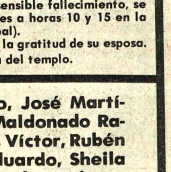

Invitan a sus amigos, residentes Tapacareños y demás familia se dignen concurrir a la Misa de Requiem que en sufragio de su alma y recordando su aniversario natal mandarán a celebrar el dia de hoy 17 a hrs. 12 a.m. en la Catedral Metropolitana.
Su concurrencia comprometerá la gratitud de la familia doliente.
El duelo se despide en la puerta del templo.

La Paz, Septiembre de 1975

Encarnación vda. de Encinas, esposa; Miguel Encinas y Herminia A. de Encinas, padres; Alcides, Miguel, Víctor, Juan, María, hijos; Bertha Ortega, Nieves Contreras, Thania de Encinas, hijas políticas; Guillermo, Alberto, Alicia, Elsa, Zoila, Natalia, hermanos; Mercedes Phatón, Gilda Ledezma, Hugo Miranda, Roberto Dominguez, Luis Paiva, hermanos políticos y demás familiares del que en vida fue.

Dn. MAX ENCINAS AYOROA

(Q.E.P.D.)

Invitan a sus amistades, personas piadosas, en especial a los residentes ayateños y de Caranavi, notarios de Fé Pública, de la ciudad de La Paz, empleados del Ministerio del Trabajo, conjuntos folclóricos, se dignen asistir a la misa, que recordando el mes de su sensible fallecimiento, se mandará oficiar el día jueves 18 de los corrientes a horas 10 y 15 en la Iglesia de San Agustín (lado H. Alcaldía Municipal).
Su asistencia a este acto piadoso comprometerá la gratitud de su esposa.
El duelo se despide en la puerta del templo.

Ana Martínez de Maldonado, José Martínez Luján, hijos; Eduardo E. Maldonado Ramirez, hijo político; Edmundo, Víctor, Rubén y Carlos Luján, hermanos; Eduardo, Sheila Ann, Sarita y Anita, nietos; los primos, sobrinos y demás parientes de la que fue en vida incomparable y ejemplar madre, abuela y hermana.

Sra. SARAH LUJAN TORRICO

(Q.E.P.D.)

ruegan a sus parientes y amigos asistir a la misa que, recordando el primer año de su llorado fallecimiento, se mandará oficiar en el Templo de María Auxiliadora, Av. 16 de Julio, el día de mañana jueves 18 a hrs. 12.
Su asistencia comprometerá la gratitud de la familia doliente.
La Paz, Septiembre de 1975.

LIMA
BOGOTA
MEXICO
MIAMI
LOS ANGELES
NEW YORK

DESDE EL CORAZON DE AMERICA
con...
AEROLINEAS ARGENTINAS
consulte a su agente de viajes IATA
LA PAZ Av Mcal Sta Cruz esq Almte Grau tel 51711 50792
COCHABAMBA Nataniel Aguirre 6294 tel 4832
SANTA CRUZ Ayacucho 163 tel 29998 27799

AVISOS ECONOMICOS

Revistas Libros

GISBERT Y CIA. S.A.
Casilla 195

LEMUS - Pedagogía. Temas Fundamentales
LA FURCADE - Planeamiento, Conducción y Evaluación en la Enseñanza Superior.
LAFURCADE- ¿Evaluación de los Aprendizajes
FAURER- El Jardín de Infantes
FURTH- Las Ideas de Piaget. Su aplicación en el Aula.
ECHEGARAY - Enseñando a Aprender con Estudio Dirigido.
CASTRO- La Conducción Educativa del Primer Grado.
BANG - Evolución de la Escritura, del niño al Adulto.

Profesores Academias

INSTITUTO MATEMATICO , dicta cursos de avance y nivelación Matemáticas, Física, Química. Consulte clases particulares Mariscal Santa Cruz 1295, teléfono 63617. (14-18/62970).

SE DICTAN CLASES De matemáticas, física y química. Ref. Gral.Gonzales 1342 3er. Piso San Pedro) docentes de la UMSA (17/62984)

ALEMAN Se dan clases de alemán a domicilio, teléfono 20430. (R).

DICTAMOS CLASES De Matemáticas, Física y Química a domicilio. Llamar al 28222 en horas de oficina. (17-23/62991)

Departamentos Habitaciones

CARVAJAL.- Yanacocha 448.- Tel. 54862.- Casas, departamentos, habitaciones lotes necesito para colocación inmediata propietarios no pagan comisión (17-18)

CARVAJAL.- Yanacocha 448.- Tel. 54862.- Casa junta antichrético calle 17 cuartos dormitorios, dependencias, jardín, garage, cerca av. Ballivian entrega a estrenar. (17-18)

CARVAJAL.- Yanacocha 448.- Tienda y habitación antichrético calle Alvarez Plata Guatemala 20.000 entrega inmediata, ocasión. Tienda distintas zonas (17-18)

ANTICRETICO Se ofrece departamento 3 dormitorios y dependencias. Edificio Ingavi. Bloque Pichincha, 8°. Piso. Informaciones teléfono 52845 en las mañanas. (16-17/62973).

CARVAJAL.- Yanacocha 448.- Tel. 54862.- Departamentos, anticrético Av. Pando cerca Universo, entrega inmediata independiente. Departamento nuevo Max Paredes buen lugar, antichrético. (16-17).

URGENTE Necesito pieza en alquiler para persona sola, preferible Miraflores o zona central, teléfono 20430. (16-18/R).

CARVAJAL.- Yanacocha 448.- Dos habitaciones, anticrético Av. 1/ Illimani cerca Estadio entrega inmediata 15.000. Otras distintas zonas. (16-17).

CARVAJAL.- Yanacocha 448.- Tel. 54862.- Una habitación amoblada Calacoto alquiler derecho a teléfono, para persona honorable, entrega inmediata. (16-17).

SE ALQUILAN Tres piezas calle Lucas Jaimes 2279. Miraflores. (16-17/62975).

ANTICRETICO $b. 25.000 dos piezas baño y cocina cruce Barrio Magisterio Villa Armonía teléfono 41843 (17-20/R)

Tiendas Kioscos

ANTICRETICO Tienda y puesto de venta junto Mercado Abasto. Ref.: Graneros 393. (16-23/62979).

CARVAJAL.- Yanacocha 448.- Tienda amplia calle Linares nueva anticrético lugar comercial, ocasión, entrega vacía. Tienda Almacen Av. Kennedy excelente ubicación anticrético entrega llaves por estrenar. Tienda, trastienda habitaciones calle Tarapacá cerca Garita entrega inmediata, anticrético lugar comercial. (16-17).

CARVAJAL.- Yanacocha 448.- Tel. 54862.- Tienda, trastienda Av. Armentia anticrético, entrega inmediata. Tienda Av. Velasquez anticrético 12.000 entrega llaves, misma Av. anticrético con trastienda 25.000. (16-17).

Casas

CARVAJAL.- Yanacocha 448.- Vende casa av. Armentia como lote 1.000 mts. excelente ubicación.- Otras casas distintas zonas (17-18)

CARVAJAL.- Yanacocha 448.- Vende casa Venancio Burgoa tres departamentos dependencias, horno panificación.- Casa Villamil de Rada departamento completo por terminar.- Otras casas distintas zonas (17-18)

CARVAJAL. Yanacocha 448.- Tel. 54862.- Vende casa Alvarez Plata dos departamentos dependencias, vacía Casa Calle Atahuallpa departamento completo ocasión (17-18)

CARVAJAL.- Yanacocha 448.- Vende casa Tejada Sorzano, frente Curtiembre entrega vacía, ocasión 160.000. Casa calle Iximas, Villa Fátima dos pisos vacía. (16-17).

CARVAJAL.- Yanacocha 448.- Vende casa calle Angélica Azcui, diez habitaciones, tienda cerca Calatayud y Av. Baptista entrega vacía. (16-17).

CARVAJAL.- Yanacocha 448.- Vende casa Villa Victoria, calle Córdoba y Virrey Toledo cerca Cine entrega vacía 600 Mts. de esquina, ocasión motivo viaje. Ciudad Satélite Plan 482, departamento completo, vacía. (16-17).

CARVAJAL.- Yanacocha 448.- Vende casa Cuarto Centenario media cuadra Buenos Aires, amplio patio, mucho sol, entrega vacía, apropiado para Quinta-Industria. (16-17).

CARVAJAL.- Yanacocha 448.- Vende casa San Pedro excelente ubicación, departamento completo, Garzonier dependencias, entrega vacía, ocasión. Otras distintas zonas. (16-17).

CARVAJAL.- Yanacocha 448.- Vende casa Illampu lugar comercial, vacía tres almacenes, departamentos. Sajama dos departamentos entrega vacía. Villa Fátima, Villa Copacabana, Villa Armonía, distintos precios, facilidades ocasión. (16-17).

CARVAJAL.- Yanacocha 448.- Tel. 54862.- Vende casa Av. Ecuadron cuatro departamentos, dependencias, entrega vacía o por departamentos, precio ocasión. (16-17).

Propiedades Terrenos

CARVAJAL.- Yanacocha 448.- Tel. 54862.- Vende lote Venancio Burgoa cerca parque Líbano 141 mts. excelente ubicación. Lote alto La Paz Villa Adela 600 mts. ocasión. Otros lotes distintas zonas (17-18)

CARVAJAL.- Yanacocha 448.- Tel. 54862.- Vende lote Alto La Paz Villa Adela 120.000 mts. cerca asfaltado Viacha, excelente lugar, precio ganga integro o por lotes, empiado para Sindicatos, aceptamos primera oferta, ganga (17/18)

Ofertas especiales

VENDO LINDA FABRICA de sellos Americana flamante consta de 14 juegos de tipos vulcanizadores automático el moderno sistema de BAKELITA- incluye mueble completo todo por $b. 32.500 Ib. escribir a casilla N°. 668 ORURO (11-/51506)

CREDITOS EN RELOJES de los famosos relojes "TECHNOS" además de gran variedad de marcas y modelos CREDITOS a Fábricas é Instituciones sin cuota inicial consulte plan de créditos ALVAREZ LTDA. Evaristo Valle N° 245 (9-18/62861)

Empleados

NECESITAMOS Joven diligente y ágil para mensajero y otros. Casilla 113. (16-17/62974).

Vehiculos

VENDO TAXI "FORD" 54 Referencias Final Laja N°. 1009. Preguntar al Sr. A.Olivera de horas 12.30 a 2.00 p.m. (11-20/R)

VENDO Moto Suzuky 250 cc. Juan de la Riva 1570. (17-22/62990)

LLEGARON LLEGARON Motores americanos usados Chevrolet, Dodge, Ford, International, parabrisas, radiadores, direcciones, generadores, puntaejes, trenes delanteros, diferenciales, tambores a precios de ocasión. Zoilo Flores N°.1384/ (12-18/62897)

AUTO TORINO Mod. 75 vende diplomático 4 puertas, 2.500 km. dirección hidráulica, 10.000 dólares. Llamar 26885 de 15 a 18 hs. (17-20/62988)

VENDO CAMION International recién reparado "LOADSTER" siete toneladas facilidades, Referencias Potosí 964 teléfono 23100 (17-19/62994)

Técnicos

PLOMERO Se hacen Instalaciones y Reparaciones Teléfono 54306 (17-18/62996)

TELEVISORES Y radio con GARANTIA se reparan a domicilio, teléfono 60120. (16-18/62980).

TECNICO COCINAS Reparaciones garantizadas toda marca. Teléfono 55449. (10-16/62875).

PLOMERO Instalaciones sanitarias, teléfono 26823. (16-20/62976).

REPARACIONES GARANTIZADAS Refrigeradores, cocinas, lavadoras, teléfono 60166. (13-28/62597)

PINTOR Realiza empapelados y pintados, teléfono 62307. (3-3-X-/62704)

TECNICO CALEFONES Reparaciones instalaciones, garantizadas. Teléfono 55449. (10-16/62875).

TECNICO REPARA Domicilio refrigeradores, cocinas, lavarropas, calefones, teléfono 55449 (10-16/62875).

- PLOMERO Se hacen Instalaciones y Reparaciones teléfono 54306 (15-16/62972)

Prestamos Dinero

PRESTO DINERO Diferentes sumas; sobre títulos de casas, joyas, prendarios.- COMERCIO 1057. Of. 1 teléfono 54793. (16-18/62963).

CARVAJAL.- Yanacocha 448.- Tel. 54862.- Dinero presto desde 5.000 adelante sobre primera hipoteca. Dólares desde 500. Asimismo necesito capitalistas no pagan comisión. Sobre joyas desde 1.000. Solvencia, garantía. (16-17).

Varios

CARVAJAL.- Yanacocha 448.- Tel. 54862.- Oficinas en antesala, transfiero calle Mercado amoblada con teléfono, entrega inmediata, vacía. Ocasión. (16-17).

HOTEL ATLANTIC Avenida Armentia 521 teléfono 23342, habitaciones individuales $b. 20.- delegación convencional. (3-20/ Octubre /62598)

MAQUINAS Escribir semiportátiles, nuevas, completamente acero, tabulador, estuche cuero, liquidamos. Comercio 994, Oficina 6. (17-18/62947)

AVISO Queda anulada la Libreta N°. 14728 de Elizabeth de Muller. (17/62967)

ORGANIZACION "JET" Ayacucho 429. Of. 5.- Teléfono 65520.

TRAMITA VOLANDO LIBRETAS DE SERVICIO MILITAR, en 20 días.

PASAPORTES en 8 horas. "JET" Telef. 65520.

CARNET DE IDENTIDAD, 8 horas. "JET" Telef. 65520.

TITULOS DE BACHILLER en 20 días. "JET" Telef. 65520.

LEGALIZAMOS DOCUMENTOS AL EXTERIOR "JET" Telef. 65520.

PLACAS PARA VEHICULOS, en 10 horas "JET" Telef. 65520 (16-20/62981).

TRAMITES MILITARES Libretas, substitutivos, Declaratoria Beneméritos, Rentas Vejez, Calificación Servicios, Jubilaciones, Pensiones; gestiona BENEMERITO DANIEL ARDUZ, Procurador Causas, Ex-Secretaria Tribunal Militar, 40 años práctica. Sagárnaga 151, Casilla 3807. (17-18/62986)

VENDO Juego de comedor y muebles sueltos. Ref: Cervantes 2676, teléfono 28844 (17-19/R)

CARVAJAL.- Yanacocha 448.- Garaje en actual funcionamiento vendo Alto La Paz 600 mts, con habitaciones precio ganga ocasión (17-18)

CARVAJAL.- Yanacocha 448.- Colectivo Chevrolet transferimos Mod. 73, actual servicio (17-18)

CARVAJAL.- Yanacocha 448.- Salón de Billar Achachicala anticrético entrega inmediata (17-18)

AVISO Habiéndose extraviado la Libreta de Ahorro del Banco del Estado N°. 1535 a nombre de Felipe Blanco queda nulo (17/R)

COLCHON Espuma dos plazas vendo flamante. Baúl ropero y aspiradora. Edificio San José 6°. piso Dpto. "B" (17-18/62992)

VENDO Tanques de calefones, Radios usados, estabilizador, Cuna, relojes y otros. Ref. Rosendo Gutiérrez 699 (17/62994)

MAQUINA FOTOGRAFICA Canon lente 1.1.9. vendo nueva. Edificio San José 6°. Piso Dpto. "B" (17-18/62992)

Orquestas

ORQUESTA Teléfono 53220 (23-23-IX/62389)

ORQUESTA COPACABANA Teléfono 55955 (28 - 18/9/75/9793)

ORQUESTA Electrónica "Pentagrama" Teléfono 54668 (9-9 oct. /9786)

LOS "ONIX" Conjunto electrónico, teléfono 54333. (21-17/62587)

Teléfonos

VENDO Teléfono comercial. Ref: Isaac Tamayo 825, teléfono 55918. (17-18/62989)

SANTA CRUZ

COMERCIAL ROMAN Compra venta propiedades, alquileres, anticresis, Gestoria de Trámites Generales, prestamos hipotecarios, se caracteriza por su seriedad y honradez. Ballivián 90, teléfono 2-3005, casilla 295 SANTA CRUZ. (3-24/62709)

COCHABAMBA

SE VENDE Máquinas proyectoras cinematográficas 35 mm Simplex E 7, completas, recién recibidas, si desea Cronos, Cabezales de sonido, rectificadores, y repuestos, asegure su pedido con tiempo en el CINE BUSTILLO casilla 836, teléfono 1203 Cochabamba. (15-17/8628).

VENDO HORNOS INDUSTRIALES a gas licuado capacidad de 200 y 100 salteñas cada 10 minutos. COCINAS INDUSTRIALES a gas licuado tipo cuartel o Restaurant. Referencias ORO AZUL COCHABAMBA Colombia 3756. (12-19/3756).

EN COCHABAMBA Vendo casa en Avenida Blanco Galindo parada 4, Referencias en Cochabamba Ladislao Cabrera N°. 3306 (13-30/62956)

EN COCHARAMBA Vendo dos Telares y Camilleras. Ref: Reza 4318 (17-21/62985)

PISOPAK
IMPORTADORA FERNANDEZ
CASILLA 5174
Ignacio Sanjines 429 Tel. 64529

DANIEL EL TRAVIESO

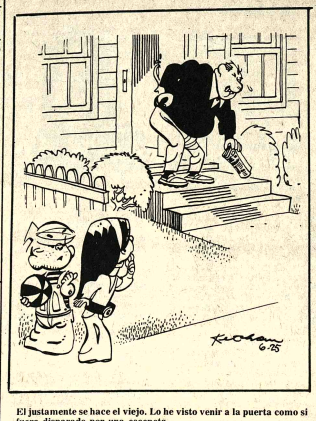

El justamente se hace el viejo. Lo he visto venir a la puerta como si fuera disparado por una escopeta.

DIVULGUELO

Las políticas de...

(Viene de la página 3)

medios de comunicación social estaban llamados a desempeñar como elemento de cohesión de las estructuras sociales- que era preciso dictar en ese ámbito reglas de utilización e iniciar una política de desarrollo planificado. Pero las medidas así decididas no debían aparecer en ningún caso como la manifestación de un dirigismo autoritario ni negar a la oposición la posibilidad de expresar sus puntos de vista. Al establecerlas debía tenerse en cuenta el deseo de participación del público y su voluntad de no aceptar pasivamente una información dirigida.

También se comprendió que como las consecuencias de las decisiones relativas a los equipos y a las estructuras de comunicación se extenderán necesariamente en un importante prolongarían en importante plazo, era preciso prever todas las iniciativas dentro de una estrategia a largo plazo que permita controlar el desarrollo de la comunicación hacia los objetivos que se desean alcanzar y evitar superposiciones o generadoras de despilfarro. Por ejemplo, la introducción de la televisión en un país, el establecimiento progresivo de un sistema de comunicación que cubra todo el territorio, la eventual utilización de satélites con este fin, y la creación de industrias papeleras, impresoras y electrónicas, pueden influir en forma decisiva en la índole del sistema de comunicación. Del mismo modo, las decisiones relativas a la organización jurídica y al financiamiento de los medios de comunicación social pueden también ejercer una influencia determinante en las condiciones de funcionamiento futuras del sistema de comunicación.

LAS FUNCIONES DE LA COMUNICACION

En 1972 , en ocasión de la 17a. reunión de la Conferencia General, se manifestó otra evidencia: antes de analizar de manera más precisa los efectos -positivos o negativos - que podía tener el empleo sistemático de los medios de comunicación social, era preciso conocer las funciones generales y a veces contradictorias que estos asumen en todos los tipos de sociedad. Eso es lo que se procuró definir en la de 1973 - 1974. Esas funciones son diversas

En primer lugar, la información. En la vida cotidiana todos debemos tomar decisiones y enfrentar responsabilidades que sobrepasan ampliamente el marco de la observación y de los contactos personales. Tanto como el alto funcionario que ejerce el poder, el peón de campo necesita "información" sobre lo que sucede a su alrededor y sobre lo que el futuro puede brindarle. Todos tratamos de conocer los peligros inminentes y de estar informados de las perspectivas que tenemos. La tarea esencial de los medios de comunicación social es informar, ayudar a que nos mantengamos al corriente en un mundo en rápida evolución, donde lo que sucede en una región puede tener repercusiones importantes a miles de kilómetros. Para cumplir así su función, para señalar los peligros y revelar esas situaciones los medios de comunicación social deben poder acceder a las informaciones que son de importancia vital para la existencia de cada individuo en la sociedad; en cambio de esto todo el mundo debería exigir el acceso a la información por intermedio de los medios de comunicación.

En segundo lugar, la cultura. Los medios de comunicación son una forma auténtica de expresión y a la vez vehículos de la cultura. No es raro que constituyan el único tipo de comunicación cultural accesible a la gran masa de la población. Una de sus funciones sociales consiste pues en promover las culturas tradicionales sensibilizando al mismo tiempo al público a formas y estilos nuevos y en relacionar el pasado nacional con la civilización universal. A este respecto las actividades de diversión y de recreo tienen particular importancia.

En tercer lugar, la educación. Proyectados o no para este fin, los medios de comunicación social desempeñan una función educativa porque siempre enseñan algo a sus usuarios. Aportan conocimientos y forjan valores. Empleados directamente pueden inculcar ciertas capacitaciones y técnicas. En la medida en que están cargados de tareas educativas particulares, llenan frecuentemente los vacíos que dejan los sistemas de enseñanza clásicos. Así pues, ya sea que se empleen deliberadamente con ese fin o por el mero hecho de su existencia, los medios de comunicación están constituyendo sistemas de educación paralelos que a menudo el público aprecia más que los establecimientos de enseñanza tradicionales, pertenecientes a sistemas del pasado.

El gobierno, asimismo, solo puede funcionar si se esta una comunicación con el junto de los ciudadanos y dos los niveles de la ministración. Una de las ciones esenciales comunicación es garantiz circulación permanent informaciones, de instruc y de opiniones entre el go y el público y también como entre los diferent vicios gubernamentales.

La comunicación, p timo desempeña una f capital en la vida econ Los medios de comunicac social desempeñan una función educativa porque siempre enseñan algo a sus usuarios. Aportan conocimientos y forjan valores. Empleados directamente pueden inculcar ciertas capacitaciones y técnicas. En la medida en que están cargados de tareas educativas particulares, llenan frecuentemente los vacíos que dejan los sistemas de enseñanza clásicos. Así pues, ya sea que se empleen deliberadamente con ese fin o por el mero hecho de su existencia, los medios de comunicación están constituyendo sistemas de educación paralelos que a menudo el público aprecia más que los establecimientos de enseñanza tradicionales, pertenecientes a sistemas del pasado.

El gobierno, asimismo, solo

La ganadería beniana...

(Viene de la página 3)

F-27 M y próximamente pondrá en operación otra moderna aeronave, Hawker Siddeley HS-748, dentro de un vasto programa que incluye igualmente la construcción de complejos mataderos-frigoríficos en diversas localidades del Departamento del Beni.

No cabe duda de que la importancia que reviste el sector no sólo se ira insentivando la iniciativa individual del ganadero beniano, sino que a corto plazo determinará la adop de una política a nive Gobierno que permita el acrecentamiento de la de extraordinarias aptitudes ganaderas del Departamento de Beni.

COMPOSICION DE LA OFERTA DE CARNE DE VACUNO

AÑOS	CONSUMO NACIONAL	CARNE BENIANA	% PARTC.	CARNE ALTI.™ ANO	% PARTC.	CARNE OTRAS REG.	PAS.
1966	39.253	23.003	58.6	2.6	6.8	12.599	32.
1967	39.881	23.986	60.1	2.8	7.2	11.494	25.
1968	40.509	24.737	61.1	3.7	8.3	12.390	25.
1969	41.077	24.988	60.8	4.025	9.7	12.066	25.
1970	42.057	25.042	59.6	4.101	9.7	12.904	26.
1971	44.330	27.418	60.5	4.396	9.7	13.460	25.
1972	50.816	30.642	60.3	5.132	10.1	15.041	29.
1973	52.543	32.104	61.1	5.202	9.9	15.184	29.

AGENDA

PRESENCIA Av. Mariscal Santa Cruz.- Edif. Esperanza CENTRAL Tels. 40486- 41126 y 52845.- GERENCIA.- Tel. 52172.- PUBLICIDAD: Tel.: 52178 REDACCION: Tel. 51998.- Casilla 1453. Cajón Postal 3275.

FARMACIAS DE TURNO
DEL 13 AL 20 DE SEPTIEMBRE

SANTA ANA Dra. Ruth Nogales Colón (Frente Mercado Flores) Tel. 29420; GRAN PODER Dra. Catalina Dávila León de la Barra (127 2a. cuadra) AMERICA Dra. Elvira Monasterio Almirante Grau N° 107 Tel. 41968; PAULO VI Dra. Carmen Delgado Buenos Aires y Tacagua N° 1414 SUCURSAL ROSARIO Dra. Adriana Vaca Fernando Guachalla (Edf. San Antonio) ACOSTA Dra. Clotilde Perez; Plaza Barrientos Oruro (Matadero) ; BRASIL; Dra. Mery Cordero; Brasil - Av. Busch Tel. 28709.

FARMACIAS DE TURNO PERMANENTE

OBRAJES Plaza Tamayo Tel. 32981 Obrajes - SAN CARLOS; Av. República 26 Tel. 20229 Villa Victoria.- VERA CRUZ Av. Antofagasta N°. 100 Tel. 59107 Alto de La Paz.- CRISTO REY General Lanza 2110 Tel. 27584 Sopocachi Alto.

TELEFONOS DE URGENCIA

BOMBEROS 119.- ASISTENCIA PUBLICA 118 - 21111 .- RADIO PATRULLA 110.- TRANSITO 20148 SAMAPA 28528 - 28548 - ENERGIA 54357.- TELEFONOS (RECLAMOS) 113.-INFORMACIONES 104 - SEÑORITA HORA 117 - LARGA DISTANCIA EXTERIOR 03907 - 09 INTERIOR 20402-03. HOSPITAL DE CLINICAS CENTRAL 22821 - 22872.- AASANA 59333 - 59310.

PLOTAS

TRANS-SERVICE LTDA. Alto 16 de la Alianza N°. 630 Tel. 43154.- TRANSPORTES "EL CHAPACO" Chuquisaca 568 Tel. 40258; TRANSPORTES UNIVERSO. Av. Montes 538 Tel. 42863.- EXPRESO SAMA.- Plaza Riosinho N° 98 Tel. 64436 - 28462.- TRANSPORTES PULLMAN PERA.- Plaza Alonso de Mendoza 240 telefonos 55854 - 25893.- ANDINO León de la Barra 360 Tel. 20471. CONTINENTAL.- Av. Montes 675 Tel. 29061.- COPACABANA, Av.' Montes 620 Tel. 20477- 40461.- LAURO, Av. Camacho 1223 Tel. 27677.- TRANSPORTES PILCOMAYO, Figueroa esq. Tiquina, Tel. 29288.- ALIANZA, Av. Montes 700 Tel. 26376.- URUS Bozo 194 Tel. 50792.- TRANSPORTES SAN CRISTOBAL Plaza Alexander 190 Tel. 27775 41076.- FLOTA YUNGUEÑA, calle Comercio 1377 Tel. 43001.- TRANSPORTES TARIJA, Tiquina 37 Tel. 28911.- TRANSPORTES VICTORIA Emilio Calderón 562 (Gran Poder) Tel. 58599.- TRANSPORTES ARABOA, Plaza Alonso de Mendoza 242 Tel. 27096.- MICROBUSES KIRQUINCHO Bozo 108 Tel. 54612 - TRANSPORTES "MOTO MENDEZ", Calle Humahuaca 844 Tel. 57928.- TRANSPORTES TUNARI, calle Bozo N° 108 Tel. 40375.- TRANSPORTES MANCO KAPAC, calle Tumusla 580 (Hotel Tumusla) "DORADO ORIENTE", Pullman de lujo calle Bozo 108 Tel. 40375.- TRANSPORTES RIVEROS (a Copacabana) Av. Montes 660. Tel. 20984.- EXPRESO PANAMERICANO LTDA. Servicio Potosí - Sucre - Villazón Dirección calle Bozo N°. 107 Tel. 20803.

TRANSPORTE PESADO Montes 505, teléfono 25083.

AUTO LINEAS INGAVI Av. Manco Kapac 445 teléfono 28981.

EXPRESO "LA VELOZ DEL SUD", Av. Manco Kapac 450- Teléfono 23146, La Paz - Bolivia.

EMPRESAS AEREAS

-LLOYD AEREO BOLIVIANO, Tels. 54649 - 53132 - 55769 - 51155 - 51163 - 59053. LUFTHANSA Tels. 20383 - 25780 - 50499 50609 - AEROPUERTO Tel. 59151.- AEROLINEAS ARGENTINAS Tel. 50792.- AVIANCA, Tels. 43900 - 40883.- AIR FRANCE, Tel. 51740 - LAN, Tel. 28536.- KLM Tel. 42965 - SWISSAIR, Tel. 28924 - PANAM Tels. 54117 - 41863 - BOA, Tel. 26387 VARIG, Tel. 21450.- ECUATORIANA Tel. 54472.- IBERIA, Tels. 20270 - 24378.- ALITALIA, Tel. 23494.- B.O.A.C. Tel. 55541 - CANADIAN PACIFIC Tel. 55541.- SOUTH AFRICAN AIRLINES, Tel. 55541 - BRITISH CALEDONIAN Tel. 55541, TAM, Tel. 42642 Aeropuerto 59125.

BRANIFF INTERNATIONAL

VENTAS - INFORMES Tels.: 21100 - 21105 - AEROPUERTO Tel. 59053 - CARGA.- Tels. 59555 - 59012.- ESTACION CENTRAL Tels. 52510 - 53410 - ESTACION OBRAJES Tel. 888.

Récords Mundiales
EL MAS SONORO DE TODOS LOS INSECTOS ES LA CIGARRA MACHO. A RAZÓN DE 7.400 PULSACIONES POR MINUTO, SUS ÓRGANOS DE PERCUSIÓN PRODUCEN UN RUIDO COMO "TSH-II-LLL-E-OU" QUE SE ESCUCHA A MÁS DE 400 m DE DISTANCIA.
1823
ENCICLOPEDIA GUINNESS DE RECORDS MUNDIALES

Universidad Mayor de San Andrés
"Instituto de Geología Aplicada"
R.R.P.P. N° 435/75

Curso: 1.- PROPIEDADES Y CALIDAD DEL AGUA SUBTERRANEA
Fecha: 22, 23 y 24 de septiembre de 1975
Horas 9 a 12 a.m.
Curso: 2.- ESTUDIO GEOTECNICO DE MOVIMIENTO DE PENDIENTES
Fecha: 29, 30 septiembre y 1° de octubre de 1975
Lugar: Facultad de Tecnología (Plaza del Obelisco) Aula 404 - Piso 4to.
Nº Participantes: 12 a.m.
Inscripciones Hasta el 20 de septiembre en la Secretaria del Instituto - Oficina 404
Nivel: Geólogos Egresados y titulados.
Catedráticos : Prof. Dr. Hans Brühl - UNIVERSIDAD LIBRE DE BERLIN

La Paz, septiembre de 1975

Ing. Ismael Montes de Oca
CO-DIRECTOR

VºBº Dr. Leonardo Soruco
SECRETARIO GENERAL DE LA U.M.S.A.

Ministerio de Industria Comercio y Turismo
Dirección General Comercio Interior
Advertencia

El comercio ilegal de mantequilla afecta a la industria lechera nacional que dispone de producto consagrado en calidad y en cantidades suficientes para el abastecimiento de la población. Este Ministerio, ha solicitado a la Dirección General de Aduanas, las Municipalidades y otros Organismos de control, para que repriman drásticamente el contrabando de mantequilla, advirtiéndose a los comerciantes y puestos de venta que se decomisará la totalidad de mantequilla que haya sido internada al país ilegalmente, sin excepción alguna.

La Paz, 15 de septiembre de 1975

H. Municipalidad de La Paz
Alcaldía pide colaboración de la empresa privada para moralizar la función municipal

La Alcaldía ha solicitado la colaboración de la empresa privada para que coadyuve a los propósitos de las autoridades edilicias, en la implantación de normas de estricta moral y corrección en el ejercicio de las funciones municipales. Con este motivo, el Alcalde de La Paz, señor Mario Mercado Vaca Guzmán, ha dirigido la siguiente nota a la Confederación de Empresarios Privados y a las Cámaras Nacionales de Industrias y de Comercio:

"La H. Alcaldía Municipal a mi cargo ha constatado que personal de las diferentes reparticiones incurrio en hechos irregulares en el desempeño de sus funciones, especialmente en cuanto se refiere a las relaciones de carácter tributario, establecidas entre los contribuyentes y las oficinas recaudadoras de impuestos y patentes municipales. Por este motivo, el Alcalde que suscribe ha visto la necesidad imperiosa de corregir tales hechos adoptando medidas enérgicas como la separación masiva de los inspectores del Departamento de Fiscalización, incluyendo el personal superior.

"Sin embargo, conviene anotar-muy sensiblemente por cierto- que no tienen toda la culpa los inspectores que actúan dolosamente, también son culpables en mayor o menor grado los contribuyentes, sean industriales, comerciantes u otra clase de empresarios, que sorprendidos a esos empleados y les hacen incurrir no sólo en actitudes dolosas sino francamente delictuosas, haciéndose pasibles,a su vez, de penas corporales y pecuniarias establecidas por el Código Penal (Arts. 145 y 158) cuanto por el Código Tributario (Arts. 80. 96 y 111).

"Por lo expuesto, me permito solicitarle encarecidamente su cooperación a la enorme tarea de moralización que se ha impuesto esta Alcaldía, pidiéndole instruir a sus miembros asociados para que se abstengan de aceptar, sugerir o entrar en componendas con los inspectores del Departamento de Fiscalización o cualquier otro empleado de la Comuna, en perjuicio de los intereses de la ciudad de La Paz. Asimismo de denunciar cualquier acción indebida por parte de nuestros inspectores.

"Con este motivo, me es grato saludar a usted con toda atención".

(Fdo.) MARIO MERCADO VACA GUZMAN
H. Alcalde Municipal de La Paz

La Paz, 16 de septiembre de 1975

DIRECCION DE RELACIONES PUBLICAS Y PRENSA

UNA HISTORIA DE AMOR COMO NINGUNA OTRA...!

Los que consideran que amar es pecado... es porque no saben amar!

NOMINADA PARA EL "OSCAR" COMO "MEJOR PELICULA EXTRANJERA"

COLOR

PROH. MEN. 18 AÑOS

ROSA, TE AMO

(I LOVE YOU ROSA)

con MICHAL BAT-ADAM y GABI OTTERDAM

realización: MOSCHE MIZRAHI

¡UNA PELICULA ISRAELI QUE IMPACTO AL MUNDO...!

OTRO SENSACIONAL IMPACTO de INCOFISA

MAÑANA EMOCIONANTE ESTRENO

EN EL Cine LA PAZ

Toda la furia de un hombre con puños de acero.!

CANTON KID

A COLORES

Mañana SENSACIONAL ESTRENO CINE MURILLO

HOY EN LOS CINES

PROGRAMACION PARA EL DIA MIERCOLES 17 DE SEPTIEMBRE 1975

15.20 Benito y Cecilio
15.45 Oso Fumarola
16.17 Un gigante diminutivo transistor
16.48 Plaza "Sésamo".
17.45 Historia de la fotografía
18.15 Mi jardín
18.49 Viaje de sky
19.24 Credipopu
19.57 Deportivo 7
20.19 Telenoticioso Boliviano.
20.54 Telenovela "Ayer fue mentira".
31.32 Confederación Cívica de Instituciones paceñas.
22.32 Teatro Popular "Teresa Blasco"
23.35 Cierre emisión.

MONJE CAMPERO Tel. 23333

Matinée y Tanda LOS DIAMANTES SON ETERNOS. Noche Premier Auspiciada por la Asociación de Damas Diplomáticas y Extranjeras UNA DAMA Y UN CANALLA. Matinée y Tanda 15.10, 9.10.

LA PAZ Tel. 53842

Matinée, Tanda y Noche LOS OPTIMISTAS, EL MUNDO AL INSTANTE. Matinée 7.10, 9.10, Tanda y Noche 9.10, 11.10.

SCALA Tel. 23535

Matinée, Tanda y Noche QUE ASI SEA TRINITY... EL MUNDO AL INSTANTE. Matinée 7.10, 9.10, Tanda y Noche 9.10, 11.10.

PARIS Tel. 29701

Matinée, Tanda y Noche LAS BOINAS VERDES. Matinée, Tanda y Noche 7.10.

UNIVERSO Tel. 42660

Matinée, Tanda y Noche CUANDO EL DESTINO NOS ALCANCE. Matinée 12.10, Platea 10.10, Tanda y Noche 14.10, Platea 12.10.

ROXY

TRADERN HORN y PEPITO Y CHABELO DETECTIVES. Tanda y Noche dobles TRADERN HORN y LA BUSCONA (Censura 21 años). Matinée 5.10, Tanda y Noche 5.60.

BUSCH Tel. 53694

Matinée, y Tanda LOS DIEZ MANDAMIENTOS. Horario especial Matinée 2.30, Tanda 6.45 Matinée 4.00, 5.00, Tanda y Noche 4.50, 5.50.

BOLIVAR Tel. 25051

Matinée, Tanda y Noche EN LOS PLIEGUES DE LA CARNE. Mayores de 21 años.

16 DE JULIO Tel. 52119

Matinée, Tanda y Noche AEROPUERTO 1975. Matinée 10.10, 12.10, Tanda y Noche 12.10, 15.10.

PRINCESA Tel. 51821

Matinée, Tanda y Noche TODOS BUSCAN AMOR. (Prohibido menores de 21 años). Matinée, Tanda y Noche 6.10, 5.10, 4.10.

MEXICO Tel. 26867

Matinée. Tanda y Noche doble SANTO CONTRA LOS SECUESTRADORES y ENTRE POBRETONES Y RICACHONES. Matinée 5.10, 4.10, Tanda y Noche 5.60, 4.60.

TESLA Tel. 53803

Matinée, Tanda y Noche DOCE DEL PATIBULO. Matinée 9.10, 7.10, Tanda y Noche 11.10, 9.10.

6 DE AGOSTO Tel. 23829

Matinée, Tanda y Noche (Sólo mayores de 21 años). Actualidades Mundiales N° 34 y corto de PETETE. Matinée Platea 7.10, Mezzanine 9.10, Tanda y Noche Platea 9.10, Mezzanine 11.10.

MIRAFLORES Tel. 53159

Matinée, Tanda y Noche FUI TESTIGO DE UN CRIMEN y LA GUERRA ENTRE HOMBRES Y MUJERES. Matinée 5.10, Tanda y Noche 5.60.

MURILLO Tel. 52647

Matinée, Tanda y Noche EL PARAISO VIVIENTE y LA ESPADA MAGICA. Matinée 5.10, 3.60, Tanda y Noche 5.60, 4.10.

SAN CALIXTO

Matinée, Tanda y Noche dobles VERTIGO PARA UN ASESINO y EL ZORRO. Matinée 4.10, Tanda y Noche 4.60.

ABAROA Tel. 56252

Matinée doble RECETA VIOLENCIA y VISA PARA UN DESERTOR, Tanda y Noche ANSIA DE AMAR e INGA. Matinée 5.10, 3.60, Tanda y Noche 5.60, 4.10.

LA GALLINA DE LOS HUEVOS DE ORO

CON NUTRIMENTOS PARA AVES

AVE-VIT

PRONTO EN EL MERCADO

RAQUEL WELCH, la mas encantadora detective, enfrenta a la mafia en un despliegue policial sin paralelo en los anales del crimen...!

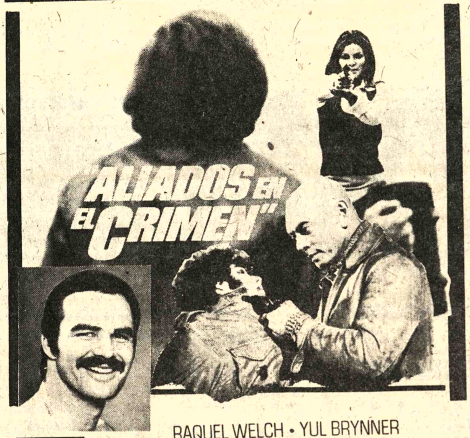

ALIADOS EN EL CRIMEN

RAQUEL WELCH • YUL BRYNNER

BURT REYNOLDS • JACK WESTON • TOM SKERRITT

TECHNICOLOR

ANDINA

MAÑANA GRAN ESTRENO

6 de AGOSTO

Contraloría General de la República

Aviso de Remate

Por proveído dictado dentro del juicio coactivo seguido por la Corporación Boliviana de Fomento, contra la firma "Productos Oriente", se ha señalado para el verificativo del remate de los siguientes bienes embargados:

MAQUINARIA Y EQUIPO PARA LA FABRICACION DE BEBIDAS GASEOSAS: Una lavadora de botellas a alta presión N°. 2065/63 tipo 2/5 Cap. 2.700 U/h con motores eléctricos de 7.5 y 1 HP. Un llenador PULL tipo FCZ N° 2023/157 con motor de 3/4 HP con depósito de jarabe y accesorios.

Una tapadora de botellas FX N°. 2082/193 de 1HP y accesorios.

Una Rotuladora DELTA tipo D.S. N°. 2070 /91 y motor de 1 HP y accesorios.

Un saturador PHONIX completo N°. . 2084/161 con motor eléctrico de 1 HP y filtro a presión.

Un transportador de botellas N°. 1-0179 de aproximadamente 10 metros con motor eléctrico de 1HP.

Dos depósitos para jarabes de acero de aproximadamente 200 litros.

Un filtro de velas para agua, de acero inoxidable con 27 velas.

Un caldero de vapor central, 17 HP. Cap. 170 Kgs. presión de trabajo 120 litros, con accesorios y motor N°. 637371 y 15 HP.

Un aparato filtro para jarabe Cap 600 a 1.500 litros, de acero inoxidable, sobre carro portante N°. 5735/4 marca SPLUGA, con motor de 2 HP N°. 673574.

Un tacho al vapor para hervir jarabes, Cap. 600 litros, de acero inoxidable, accesorios manómetro, registros, etc.

Un tanque de agua filtrada, de hormigón Cap. 1 m3 interior revestido de azulejo.

Cinco tubos de gas.

Todo sobre la base global de $us. 16.200.

El día 26 del presente mes de septiembre a horas 16.30, sobre la base establecida, menos la rebaja de la primera decima. Los interesados en el remate deberán hacerse presentes el día y hora señalados para hacer postura previa el depósito de ley, en el Hall de la Contraloría General de la República.

Lic. Hugo Salazar Salmón.
SUB CONTRALOR GENERAL

Contraloría General de la República

EDICTO

El Sub-Contralor General de la República, por el presente edicto, llama, cita y emplaza a los deudores que se mencionan a continuación, para que por sí o mediante apoderado concurran a esta Contraloría General a responder dentro del juicio que se les sigue a solicitud del Banco Minero de Bolivia.

NOMBRE	Suma	P. de C.	Fecha
Juan Carlos Kierig Bilbao	$b. 76.938.14	8/129/75	4-9-75
Sofía Ascarrunz de Méndez Tejada y otros	$b. 30.000.00	8/139/69	24-7-75
Soc. Industrial Comercial American Mining Co. Ltda. - (Alberto Canedo y otros)	$b. 71.846.25	8/118/75	8-8-75
Guillermo Illanes Monroy	$b. 7.396.25	8/152/75	23-7-75
Máximo Calle Mamani	$b. 3.324.17	8/110/73	9-4-75
Gabriel Pacosillame y Greorio Laime	$b. 923.20	8/159/75	24-7-75
Gonzalo Estanislao Siñani Gómez	$b. 2.997.50	8/153/75	24-7-75
Francisco Díaz Rivero	$b. 4.721.09	8/163/75	23-7-75
Benigno Aduviri Parco	$b. 8.327.27	8/151/75	23-7-75
Mariano Mamani Quispe	$b. 4.343.95	8/179/75	23-7-75
Severo Buezo Vásquez	$b. 442.22	8/156/75	24-7-75
Manuel Mamani Ticona	$b. 2.710.98	8/154/75	24-7-75
Clemente Chambi y Julián Vilaja	$b. 3.843.53	8/158/75	23-7-75
Marcelo Barroso Llanos y Jorge Morales	$b. 14.134.30	8/157/75	23-7-75
Delfín Cabezas Cruz	$b. 1.038.83	8/150/75	23-7-75
Delfín Cabezas y Severo Flores	$b. 945.75	8/162/75	23-7-75

"SEÑOR SUB CONTRALOR: Representa:- No ise pudo dar cumplimiento a la diligencia de notificación con el Pliego de Cargo y Auto de Solvendo que antecede por desconocerse el domicilio de los deudores, en esta ciudad. Es lo que represento para fines consiguientes de Ley.- Fdo. Diligenciero.

A 11 de Septiembre de 1975: - En mérito a la representación que antecede y en cumplimiento del Art. 141 del procedimiento civil practíquese la notificación mediante edictos.-

La Paz, Septiembre de 1975

SUB CONTRALOR GENERAL

HOY MIERCOLES NOCHE

GRAN PREMIER AUSPICIADA POR LA "Asociación de Damas Diplomáticas y Extranjeras"

¿Hasta que punto una mujer puede hacer cambiar a un hombre corrompido...?

Lino VENTURA

"UNA DAMA Y UN CANALLA"

COLORES

FRANCOISE FABIAN

PRONTO CINE MONJE CAMPERO

LISTA DE PREMIOS ENTRE LOS ASISTENTES

1.- Un pasaje de ida y vuelta a Buenos Aires
2.- Una bicicleta
3.- Un cuadro de Pinto Machado
4.- Una frazada del Perú
5.- Un pasaje de ida y vuelta a Río via VARIG
6.- Un canastón
7.- Un canastón
8.- Un canastón
9.- Una caja de vinos

VENTA Y CANJE DE ENTRADAS EN BOLETERIAS DEL CINE DESDE Hs. 10 a.m.

Obras latinoamericanas en festival de cine italiano

ROMA, 16 (IPS).- Argentina, Brasil, Cuba, Chile, Haití, Perú, Puerto Rico y Uruguay figuran en la nómina de producciones que se presentan en la undécima "muestra internacional del cine nuevo" inaugurada ayer en Pesaro, ciudad de la región central italiana de las marcas, distante 250 kilómetros de esta capital y ubicada sobre el mar Adriático.

En la primera jornada del festival fueron exhibidas las películas brasileñas "Río Zona Norte" (Nelson Pereira Dos Santos), "Barravento" (Glauber Rocha) "Arrajal Do Cabo" (Paulo Cesar Saraceni) y la mexicana "Los que viven donde sopla el viento suave" (Felipe Cazals).

Hoy se proyectarán "Haiti, le chemin de la liberté" (Arnold Antonin), "De cierta manera" (Cuba, Sara Gómez), "Explotadores y explotados" (México, CUEC y Taller Octubre), y "Quebracho" (Argentina, Ricardo Wullcher).

Mañana martes "La historia es nuestra y la hacen los pueblos", (Chile y República Democrática Alemana, Alvaro Ramírez), "Bobeta" (Argentina, Jorge Pantano) "El Buho" (Argentina, Bebe Kamin), "Quisiera ser un fijo" (Chile, Sergio Castillo) "Cinco veces favela" (Brasil, Varios Autores).

La muestra, que se desarrollará durante toda esta semana, continuará e incluirá coles con "Boca de Ouro" (Brasil, Pereira Dos Santos), "O Desafio" (Brasil, César Saraceni), "Menino de Engheno" (Brasil, Walter Lima), "Dulce Patria" (Chile, Beatriz Góngalez), "En la selva hay mucho por hacer" (Uruguay, grupo experimental cine), y "O padre e a Moca" (Brasil, Pedro de Andrade).

Jueves: "Opinião Publica" (Brasil, Aranaldo Jabor), "O justiceiro" (Brasil, Pereira Dos Santos), "Mauro Humberto" (Brasil, David Neves), "Eu Sou Vida rio Sou Morte" (Brasil, David Neves).

Viernes: "Jardin de Guerra" (Brasil, Neville Duarte D'Almeida), "Quem e Beta" (Brasil, Pereira Dos Santos) "Iracema" (Brasil, Jorge Bodanksy), "Me matan si no trabajo y si trabajo me matan" (Argentina, grupo de cine de la base), "Raulito" (Argentina, Lautaro Murua).

Sábado: "Chierard'e, Battala Ritual" (Perú, Luis Figueroa), "La batalla de Chile" (Chile), "Miguel Enríquez" (Chile) Patricio Castillo), "Puerto Rico" (Cuba y Puerto Rico, Pérez y Jesús Díaz).

Finalmente, el próximo domingo serán presentados los filmes "Los puños frente al cañón" (Chile, Alemania Democrática, Ancelovici y Luberto), "Atencingo" (México, Eduardo Maldonado), "Neruda por Neruda" (tricontinental), "El otro Francisco" (Cuba, Sergio Giral).

En la muestra del cine brasileño serán presentadas todas las obras de Glauber Rocha, entre ellas su reciente "Historia do Brazil", realizada en el exilio.

Continúa festival de films en Pesaro

PESARO, SETIEMBRE 16 (IPS).- Casi simultaneamente se proyectan en Pesaro no menos que 18 films. Recordemos "Vidas secas", el segundo film (1963) de Nelson Pereira dos Santos. Narra la historia de una familia de campesinos pobres del "Sertao" brasileño y la historia dramática del abandono obligado de esas tierras a causa de elementos aparentemente incontrolables por parte del hombre, como la sequia y la falta total de perspectivas. En ella se muestran claramente algunos simbolos precisos de las causas sociales e históricas de esa derrota, como el soldado que lleva "el jefe" de la familia primero a la miseria y después a la prisión, la religión como miedo a la trasgresiones que obligan al hijo mayor a graves maldiciones sobre el infierno, etc. Este tema aparece nuevamente en el film "O assalto ao trem pagador" (1962) de Roberto Farias que narra el destino grotesco de una banda que después de haber asaltado al tren que llevaba los sueldos de la compañía ferroviaria, se auto destruye. El único personaje que se salva, la mujer de uno de los ladrones es obligada a volver con sus tres hijos a la miseria de la favela.

La historia del pueblo, la "Falsa conciencia" del pueblo creada por el poder, la ambiguedad de la religión del pueblo, son la temática y la poética del "cinema novo" brasileño que en Pesaro, dado el programa en gran parte retrospectivo y monográfico, está teniendo su máximo reconocimiento. De ello puede ser un simbolo el redescubrimento de un actor como grande Otelo, que interpreta también este ultimo film después de hacer el personaje del sambista en el film de ayer de Dos Santos.

Las impresiones más definitivas surgirán durante la mesa redonda sobre el cine italiano que comenzará el viernes y que reunirá todo el debate que se esta realizando en Pesaro. Precisamente hoy comenzaron la proyecciones dedicadas al cine italiano durante el fascismo, 9 sobre 18 que se refieren a tres grandes personalidades, Blasetti, F.M. Poggioli y M. Camerini hoy todo Blasetti aparte de una antologia del cine, del periodo 1929-1943 que es preciosísima) da un extracto de "Sol" y de "Neron" (Ettore Petrolini) continuando con "Terra Madre", "Palio", "La tavola dei poveri" y "1860". Estas proyecciones también causaron gran interés, sobre todo en la critica y en los operadores cinematográficos extrajeros por la importancia que tiene entender como una personalidad como Blasetti haya sido atraida, también ella

El Robin-Hood del oriente en la mas espeluznante aventura que hechizara a todos

TOSHIRO MIFUNE

EL PIRATA SAMURAI

A COLORES

MAÑANA Titánico Estreno IMPACTO DEL MES CINE TESLA

alivio rápido con
ANTIGRIPAL COMPUESTO
INTI

PRESENCIA
Deportes
La Paz, Bolivia, miércoles 17 de septiembre de 1975

este bebé usa
NENE-DENT
Para la dentición del bebé

Premio Manaco.-

Hubner se impuso en tercera etapa

Batió récord del tarijeño Werner

Dieter Hubner, "el gringuito", ganó la tercera etapa del "Premio Manaco" y batió el récord del año pasado en el tramo "Potosí - Sucre", que estaba en poder del tarijeño Rolo Bass Werner.

El corredor paceño, que no tiene rivales de cuidado, con la máquina que posee tiene gran ventaja sobre los demás competidores.

Realmente Dieter Hubner, está cumpliendo una buena carrera con su Ford Escort que inclusive, puede rendirle más pero, como no tiene rivales de talla, Hubner seguirá ganando etapas y tendría que ocurrirle un serio percance que haga peligrar su espectable posición de puntero en la clasificación general.

PUNTERO.- Dieter Hubner, ganó la tercera etapa del "Gran Premio Manaco". Está puntero en la clasificación general y lleva buena ventaja a sus demás perseguidores.

DESARROLLO

Por Betanzos, el grupo de corredores llegó encabezado por Hubner que totalizó 29 minutos. Fue seguido por Rolo Bass Werner, Luis Pérez y Walter Atalá.

En la región de Retiro, la ventaja de Hubner se fue acentuando y por pocos minutos estableció un duelo con el tarijeño que no logró pasar a Hubner.

En Puerto Sucre, la ventaja de Dieter Hubner fue más clara. Sin embargo, "Chino" Méndez, que estaba corriendo fuerte tuvo que disminuir su velocidad por desperfectos en la caja de cambios.

En la zona de La Glorieta, el lote de los cuatro primeros corredores, entabló verdadero duelo para tomar la punta. Sin embargo, el corredor paceño, Hubner, mantuvo la diferencia que llevaba inicialmente a Bass Werner.

EL RECORD

El tiempo del año pasado entre Potosí - Sucre, fue de 2h. 06' 55". Ahora Hubner lo batió con 2h. 04' 53" 2/10. La carrera continuará mañana con la etapa más larga del Premio en el tramo Sucre - Epizana - Santa Cruz.

Mañana se largará la cuarta etapa a las 7 horas. Habrá neutralización de una hora en Epizana. Se estima que los corredores cubrirán este recorrido entre seis y siete horas.

Lamentablemente dicho tramo no está en buenas condiciones, de ahí que los corredores, tendrán que disminuir la marcha de sus vehículos.

Always Ready y 31 de Octubre definen el domingo el torneo local de fútbol

...Always Ready-31 de Octubre definen el domingo el título del campeonato profesional de fútbol de 1975, en un atrayente encuentro que se disputará en el estadio Luis Lastra a partir de las 14.15 horas.

Entre tanto, el sábado jugarán Bolívar y Mariscal Santa Cruz, a la misma hora, por el tercer y cuarto puesto del certamen y buscando la clasificación para concurrir al Campeonato Nacional.

De acuerdo a la convocatoria, aparte de la participación de The Strongest como Campeón Nacional de 1974, intervendrán en esa competencia representando a La Paz el campeón y subcampeón y un tercer equipo que debe emerger de la confrontación Bolívar-Mariscal Santa Cruz.

Para ambos encuentros y en previsión a que se produzcan empates dentro del tiempo reglamentario, la Asociación de Fútbol, dispuso que se jueguen dos tiempos suplementarios de quince minutos cada uno. De persistir el empate, se procederá a la ejecución de cinco penales por equipo y finalmente si la situación subsiste, indefinidamente tres penales por equipo hasta que hayan ganadores. Precisamente, por esta razón, los partidos del sábado y domingo fueron programados para las 14.45 horas.

Por otra parte, la Asociación, tomó medidas para el normal desarrollo de los encuentros y para garantizar tanto a jugadores como a espectadores evitando hechos bochornosos como los del último domingo. En cuanto a los árbitros, fueron designados Arturo Ortubé y Javier Rivero, quienes deberán someterse a sorteo media hora antes de cada partido. Automáticamente quien no actúe como árbitro como producto del sorteo, pasará a desenvolverse como primer juez de línea junto a Hugo Rocha el sábado y a Luis Medina el domingo.

OTROS ASUNTOS

En la reunión celebrada anoche por el Consejo Central de la Asociación local de Fútbol, se reconsideró la sanción impuesta a Arturo Ortubé quien de inmediato quedó habilitado, en tanto que fueron ratificadas las sanciones a Oscar Ortubé y Enrique Guardia. Por otra parte, se determinó inscribir ante la Federación a Oscar y Arturo Ortubé, Javier Rivero, Hugo Rocha, Tito Villarreal y Gemmer Loayza para que dirijan los partidos del Campeonato Nacional.

Finalmente, el presidente de la Asociación, doctor José Laquis, dio un amplio informe de la actuación de los delegados de La Paz en el Congreso Sudamericano Extraordinario de Fútbol que se realizó recientemente en la ciudad de Cochabamba.

Billaristas llegan hoy a esta capital

Recién al medio día de hoy arribarán a esta capital los primeros tribandistas que participarán en el torneo mundial de billar a realizarse en esta capital desde el 22 del presente mes.

Dirigentes de la Federación Boliviana de Billar ratificaron ayer a PRESENCIA que hoy llegarán el campeón mundial Nabuaki Kobayashi y el campeón de Asia Yoshio Yoshihara.

Es casi también seguro que en el curso de las próximas horas arriben al país el presidente de la Confederación Sudamericana de Billar, el argentino Carlos. J. Tossi y el mánager de ese país Juan Carlos Busquet.

Se oficializó también que el venidero domingo arribarán a La Paz el campeón de Europa, Raymond Ceulemans, de Bélgica y el campeón africano Mohamed Diab.

Máximo hasta mañana la Federación Boliviana de Billar espera la confirmación del arribo de otros tribandistas por parte de sus respectivas entidades matrices

ABONOS Y ENTRADAS

Mientras tanto se acerca la fecha de iniciación del campeonato mundial de billar, la demanda de entradas aumentó en forma considerable en las últimas horas. Las entradas y abonos respectivos están siendo puestos a la venta en las dependencias de la Secretaría General de Deportes y Juventudes de la Presidencia de la República, ubicada en la esquina de las calles Comercio y Ayacucho

CAMPEON MUNDIAL.- Nobuaki Kobayashi, campeón mundial del Japón, que participará en el Torneo Mundial de Billar a tres bandas. Hoy producirse su arribo.

Prensa uruguaya ataca a Londoño

..MONTEVIDEO, 18 (AP) - Una columna deportiva que publica "El Día" titulada "Lo cierto nada más", fustigó hoy severamente al dirigente del fútbol colombiano León Londoño, calificándolo como el "enfant terrible" de la Confederación Sudamericana por su reciente actuación en el congreso realizado en Cochabamba, Bolivia, para fijar detalles de clasificación para el mundial de fútbol en Argentina en 1978.

Añade la columna, sin embargo, que "no es muy infante (Londoño) que digamos. Porque se trata del veterano dirigente creador de la Liga Pirata Dimayor, conjuntamente con el club Millonarios a la cabeza, que provocara hace unos años, un verdadero escándalo en el fútbol continental".

El comentario tiene que ver con la actuación de Londoño en el congreso, donde según informes, tuvo una actitud calificada de "fuera de lugar e inelegante".

Wilsterman ganó anoche a Unión Española: 2 a 1

...Strongest y San Lorenzo de Almagro empataron en dos goles y Wilsterman se impuso a Unión Española de Chile por dos a uno en los encuentros que se disputaron anoche en Cochabamba al cumplirse la penúltima fecha del Campeonato Internacional Sesquicentenario organizado por la Asociación de Fútbol de la ciudad del Tunari.

La jornada fue presenciada por algo más de diez mil espectadores en el estadio Félix Capriles.

Con estos resultados, Wilsterman igualó el puntaje de Independiente de Avellaneda, razón por la cual el próximo jueves, en jornada nocturna, deben definir el título de este certámen que satisfizo plenamente la expectativa de los aficionados.

En esa oportunidad animarán el preliminar los elencos de San Lorenzo de Almagro y Unión Española de Chile.

En el encuentro de fondo de anoche, Wilsterman justificó plenamente su victoria frente a los chilenos tras acciones ofensivas y en cierto modo dramáticas sobre todo hacia el final de la confrontación. Para Wilsterman anotaron Limbert Cabrera y Freddy Vargas y para Unión Española el delantero Palacios. Desde un comienzo el partido fue intensamente disputado, prevaleciendo la mejor predisposición del conjunto "aviador" que en muchos pasajes superó en rendimiento físico y técnico al elenco mapochino que pese a sus esfuerzos no pudo contrarrestar la superioridad del rival.

DIRIGENTES DEL FUTBOL.- Teófilo Salinas, y Joao Havelange, máximos dirigentes del fútbol sudamericano y mundial, respectivamente, aparecen firmando el libro de visitantes ilustres del club "Enrique Happ" de Cohabamba.

Selección peruana fue nominada ayer

LIMA, SET 16 (AFP).- La selección peruana de fútbol que jugará con la de Brasil las semifinales del campeonato sudamericano copa "América" fue convocada anoche por la Asociación Nacional de Fútbol.

En el equipo, que comenzará hoy mismo sus entrenamiento bajo la dirección del peruano Marcos Calderón, figuran seis nuevos jugadores, mientras que se licencia a tres del plantel que participó en las eliminatorias.

Asimismo, se dispuso la suspensión del campeonato peruano de fútbol profesional mientras dure el torneo sudamericano. El Perú jugará con Brasil el 30 del presente en Bello Horizonte y el cuatro de octubre en Lima.

La selección quedó formada así:

Arqueros: Eusebio Acasuzo, Otorino Sartor y José Gonzales Ganoza.

Defensas: Julio Meléndez, José Navarro, Héctor Chumpitáz, Carlos Gonzales, Toribio Díaz, Salvador Salguero, Jaime Duarte, Antonio Trigueros, Eleazar Soria y José Velásquez.

Medios: César Cueto, Pedro Ruiz, Alfredo Quesada, Hipólito Estrada, Raúl Péraga, Teófilo Cubillas y Santiago Ojeda.

Delanteros: Andrés Zegarra, Carlos Gómes, Augusto Palacios, Carlos Leturia, Enrique Casaretto, Félix Suárez, Oswaldo Ramírez, Percy Rojas, Juan Carlos Oblitas y Hugo Sotil.

Chile-Suecia por copa Davis el 19

Estocolmo Set 16 (AFP).- Mil ciento cincuenta policías llegaron ya a la estación balnearia de Baastad, Suecia meridional, para garantizar el orden en el encuentro Chile- Suecia, final interzonas de la copa "Davis" de tenis.

Este partido en el que se enfrentarán los mejores jugadores de Chile y de Suecia se escenificará del 19 al 21 de septiembre próximos.

El equipo sueco formado por Bjoern Borg, Birger Andersson, Ove Bengtsson y Rolf Norbert, llegó ya a Baastad y se entrena normalmente bajo la custodia de guardaespaldas que no lo abandonan ni un instante.

En cuanto a los jugadores chilenos, cuyos nombres fueron comunicados oficialmente la semana pasada a la Federación Sueca de Tenis, llegarán un poco de incógnito.

Se trata de Jaime Fillol, Patricio Cornejo, Pinto Bravo y Délus Prajoux.

Según informaciones de Prensa, todos ellos llegarán esta noche a Copenhague procedentes de Nueva York.

El miércoles por la mañana emprenderán viaje por vía aérea a Malmoe, Suecia, desde donde se trasladarán a Baastad bajo escolta por un itinerario mantenido secreto.

Por los mismos motivos de seguridad, la Federación Sueca de Tenis se abstuvo de comunicar la hora y el lugar del sorteo previsto, en principio, para el próximo jueves.

El promedio del ganador

PLANILLA OFICIAL TERCERA ETAPA

Clasificación	Pilotos	Coche Nº	Tiempo Empleado	Promedio Kms.
1º	Dieter Hubner	1	2H.04'53"8/10	74
2º	Rolando Bass-Werner	13	2H.07'33"3/10	73
3º	"Chino" Méndez	2	2H.10'06"3/10	72
4º	Luis Pérez	10	2H.14'19"6/10	74,14
5º	Walter Atalá	7	2H.14'36"5/10	73,902
6º	Johnny Tarradelles	8	2H.24'05"7/10	69,121

Hasta el cierre de transmisiones (Hrs. 14:00), los coches Nos. 11 de Marco Antonio Burgoa y 15 de la Sra. Melba de Toranzo, no habían ingresado a la meta de la ciudad de Sucre.

Hubner esta 1º. en la general

CLASIFICACION GENERAL HASTA LA TERCERA ETAPA

Clasificación	Piloto	Coche Nº	Tiempo Total Empleado	Promedio General
1º	Dieter Hubner	1	10H.57'29"2/10	102,207
2º	Luis Pérez	10	11H.17'43"9/10	99,156
3º	"Chino" Méndez	2	11H.56'50"2/10	93,745
4º	Walter Atalá	7	12H.00'51"0/10	93.223
5º	Rolando Bass-Werner	13	12H.02'17"5/10	93.037
6º	Johnny Tarradelles	8	13H.07'29"8/10	85,334

El 23 comienza torneo mundial de básquetbol

BOGOTA, 16 (AP) - Los seleccionados de Checoeslovaquia, Italia, Corea del Sur, y la Unión Soviética llegarán mañana a Colombia para tomar parte en el sexto mundial de baloncesto femenino.

El certamen reunirá a trece países y se disputará en tres ciudades colombianas del 23 de septiembre al 4 de octubre.

A excepción de la Unión Soviética, todas las delegaciones harán entrada a Colombia por Bogotá. El equipo soviético, que posee el título mundial, llegará a Cali y un día antes de comenzar el torneo se trasladará a esta ciudad.

El jueves arribará Australia que actualmente se encuentra en Chile. El viernes son esperados los equipos del Japón, Hungría y Senegal.

Brasil, tercero en el mundial efectuado en Sao Paulo, y Estados Unidos, anunciaron que llegarán el sábado.

Canadá y México son aguardados el domingo. Colombia en su condición de país sede no tendrá que disputar la fase semifinal.

El quinteto local que avanzará directamente a finales, se entrena actualmente en Cali, sede la rueda crucial.

Según la reglamentación del campeonato, los dos primeros equipos en cada una de las tres series pasarán a la final y los siguientes bregarán aquí por las casillas octava a décima-tercera.

En Bogotá, sede del grupo "A", figurán Hungría, la Unión Soviética, Canadá y México, que a última hora remplazó a la Argentina.

En Cali, sede del grupo "B", jugarán Senegal, Corea del Sur, Brasil e Italia, y en Bucaramanga actuarán Checoeslovaquia, Australia, Estados Unidos y Japón, naciones que conforman la serie "C".

El quinteto local que avanzará directamente a finales, se entrena actualmente en Cali, sede la rueda crucial.

Según la reglamentación del campeonato, los dos primeros equipos en cada una de las tres series pasarán a la final y los siguientes bregarán aquí por las casillas octava a décima-tercera.

En Bogotá, sede del grupo "A", figurán Hungría, la Unión Soviética, Canadá y México, que a última hora remplazó a la Argentina.

En Cali, sede del grupo "B", jugarán Senegal, Corea del Sur, Brasil e Italia, y en Bucaramanga actuarán Checoeslovaquia, Australia, Estados Unidos y Japón, naciones que conforman la serie "C".

tiembre y la última ronda del 27 de este mes al 4 de octubre.

Seleccionado juvenil inicia preparación

Se cumplió anoche la presentación del nuevo entrenador, del seleccionado juvenil de fútbol Arturo López.

La ceremonia se cumplió en el despacho del Dr. Mauro Cuéllar Caballero.

Este grupo de jugadores inicia su preparación para competir en los Juegos Panamericanos que se disputarán en México.

La concentración del equipo tendrá lugar en la ciudad de La Paz y la fecha de su inició será este fin de semana.

LLEGAN PLAYERS

Ayer, llegaron dos jugadores de Oruro. Ellos son, Angulo y Maldonado que se pondran hoy a las órdenes del técnico, Arturo López. La comisión técnica de la Federación Boliviana está cuidando el mínimo detalle, con el propósito de realizar el trabajo previo de preparación con el elemento necesario.

GIRAS

También se informó que la Federación Boliviana está estudiando la presentación de este equipo en las ciudades de Cochabamba, Santa Cruz, Tupiza y Tarija.

Existe el criterio de "foguear" al equipo en diferentes ciudades y frente a rivales juveniles y profesionales. Hasta mañana deberán estar en La Paz todos los jugadores que fueron llamados por el comité Técnico de la FBF.

AN-1

Construirán piscina olímpica en Obrajes

En reunión realizada ayer el Comité Organizador de los Juegos Bolivarianos a realizarse en esta capital en 1977, aprobó, a solicitud de la empresa adjudicataria, el cambio definitivo de la piscina olímpica que debía construirse en Alto Irpavi.

De acuerdo a los criterios técnicos la mejor región para la construcción de la piscina olímpica es la zona de Obrajes ya que además de los aspectos estrictamente técnicos señala otros de caracter social, como ser: mejor ubicación, buenos accesos y participación popular en una zona que, por sus características, no excluirá clases sociales con escasos recursos.

Entre los aspectos técnicos se señala una gran reducción de trabajo de movimiento de tierras, buenos sistemas de aprovechamiento de agua, luz y vías paralelas.

PANAMERICANOS

En la misma reunión realizada ayer el Comité Organizador de los Bolivarianos y el Comité Olímpico Boliviano acordaron excluir al equipo nacional ecuestre de la delegación que asistirá a los próximos Juegos Panamericanos a disputarse en México, José María Gamarra, actual campeón nacional, actualmente radicado en Brasil, hizo saber mediante cable al Comité Olímpico Boliviano que agradece la designación pero que el trasladarse el y su caballo hasta México, ida y vuelta le significaría una erogación de diez mil dolares razón por la cual desiste la invitación. Por su parte el jinete Nielsen Reyes, hizo saber que no actuará en México debido a problemas de sanidad animal. Reyes ratificó que sin embargo representará a Bolivia en próximos torneos europeos.

BOX

Por su parte la Federación Boliviana de Box hizo saber ayer oficialamente al COB que los púgiles que conformarán el equipo nacional qué irá a los Panamericanos estará compuesto por: Rafael Sánchez, peso gallo; Isidro Guarachi, medio mediano y Hugo Choque, mediano ligero.

FINANCIAMIENTO

El Comité Organizador de los Bolivarianos, a solicitud del Comité Olímpico Boliviano, aprobó el financiamiento del viaje de las delegaciones deportivas que representarán a nuestro país en los Panamericanos de México, el próximo mes.

Vendo Jeep Toyota
$b. 110.000.-
Referencias Potosí Nº. 1320 altos, horas de oficina, Sr. Irahola.

Vendo Tractor Caterpillar D 6
Optimo estado.
Ref. Guatemala 1118.

Instituto Nacional de Cooperativas
Local para oficinas
Convocatoria 1/75
Para la instalación de sus oficinas, el Instituto Nacional de Cooperativas requiere de un local céntrico en contrato anticrético con una superficie de 350 metros cuadrados, dividido en 15 ambientes más o menos y además sitio para vehículos.
Mayores detalles en la Jefatura de Administración del Insftituto, calle Mercado Nº 1065 esquina Yanacocha 2do. piso del Ministerio del Trabajo y Desarrollo Laboral, hasta el día 24 del mes en curso.
La Paz, 16 de Septiembre de 1975
RELACIONES PUBLICAS

CIEDA S.A.
Comunica a su clientela haber recibido:
Cañería Galvanizada de 1/2 hasta 2''.
Hierro Redondo desde 6 mm. a 25 mm.
Alambre Negro de Amarre.
Planchas Alemanas.
Precios sin competencia.
Oficinas Calle Murillo Nº 629 casi Esq. América.

Ogival
CON EL PESCADITO DE LA BUENA SUERTE
EL RELOJ SUIZO GARANTIZADO !!
Marca día y fecha
Ogival es robusto
Ogival es preciso
Ogival es elegante
Ogival es deportivo

AMOR ES...
comer
Nutrinal SRL
LA PAZ: TEL. 28696 COCHABAMBA: TEL. 1389
SUCRE: TEL. 2392 SANTA CRUZ: TEL. 2-7800
TARIJA: TEL. 1122
publicentro

Como técnico en Motores DIESEL asegúrese un brillante PORVENIR
Existe urgencia de TECNICOS DIESEL tanto en la Agricultura Mecanizada en los Puertos y Carreteras, así como en los grandes centros Industriales
Conviertase fácil y rápidamente en un EXPERTO DIESEL y aumente sus ingresos
Hemphill Schools
El centro educativo de renombre mundial
Pone al alcance de usted su comprobado curso sobre Motores Diesel
FACIL - ECONOMICO - INTERESANTE
Solicite informes HOY MISMO - Recibirá folleto a todo color con la adecuada información, sin costo o compromiso para Usted.
REGLA DE CALCULO
VACUOMETRO
COMPRESOMETRO
LAMPARA MICA
VALIOSO TACOMETRO
Con su curso usted recibe este valioso Equipo Profesional
HEMPHILL SCHOOLS
Boquerón Defensores de Alguazil. Pasaje No. 44.
Casilla 6108 La Paz.
RECORTE Y ENVIE ESTE CUPON HOY MISMO
HEMPHILL SCHOOLS Depto. DE9-2B
Boquerón Defensores de Alguazil. Pasaje No. 44.
Casilla 6108 La Paz.
Sírvase enviarme GRATIS su folleto que explica como asegurar mi porvenir, aprendiendo en mi casa: FUERZA MOTRIZ DIESEL
Nombre
Dirección
Población
PARA INFORMACION MAS RAPIDA LLAMENOS AL TELEFONO: 41 319